الهيئة الوطنية لتنظيم المهن والخدمات الصحية
NATIONAL HEALTH REGULATORY AUTHORITY

تقرير الرصد اليومي لأخبار القطاع الصحي في الصحافة المحلية

Daily Media Monitering Report for Helth Industry

اليوم: الأربعاء

التاريخ: 10 نوفمبر 2021

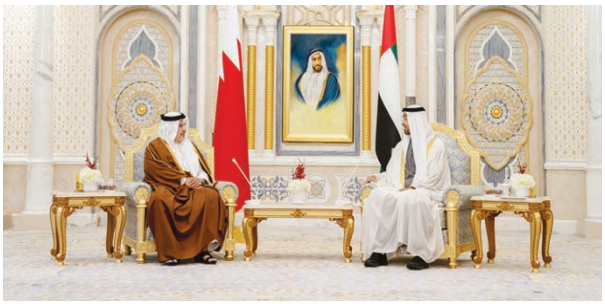

○ سمو ولي العهد رئيس الوزراء خلال زيارته دولة الإمارات ولقاء سمو الشيخ محمد بن زايد آل نهيان ولي عهد أبوظبي نائب القائد الأعلى للقوات المسلحة لدولة الإمارات.

نمو مستمر للعلاقات المتميزة بين البحرين والإمارات

ولي العهد رئيس الوزراء يبحث مع أخيه ولي عهد أبو ظبي مسارات العلاقات الثنائية

أكد صاحب السمو الملكي الأمير سلمان بن حمد آل خليفة ولي العهد رئيس مجلس الوزراء أن المستويات المتقدمة للعلاقات المتميزة التي تجمع مملكة البحرين ودولة الإمارات العربية المتحدة الشقيقة تشهد نموًا مستمرًا على كافة الصعد بما يعود بالخير والنفع على البلدين وشعبيهما الشقيقين، منوهًا بما تحظى به العلاقات الثنائية من اهتمام ودعم من حضرة صاحب الجلالة الملك حمد بن عيسى آل خليفة عاهل البلاد المفدى، وأخيه صاحب السمو الشيخ خليفة بن زايد آل نهيان رئيس دولة الإمارات العربية المتحدة الشقيقة.

سموه: للإمارات الشقيقة مكانةٌ خاصة في قلب كل مواطن بحريني

محمد بن زايد ينوه بالطابع المتميز للعلاقات الأخوية التي تجمع بين البحرين والإمارات وأهمية الدفع بها نحو أفق أوسع

وقال سموه إن لدولة الإمارات الشقيقة مكانة خاصة في قلب كل مواطن بحريني، وهذه المكانة تعكس أزهى معاني الأخوة الحقة التي تميّز العلاقات الثنائية، وتجسد عمق أواصر المحبة والإخاء بين بلدينا وأبنائهما الأشقاء كما أكدت عليه المواقف المشتركة طوال تاريخنا الممتد سيرًا على نهج الآباء والأجداد وامتدادًا لأجيال المستقبل بإذن الله.

جاء ذلك لدى لقاء سموه في قصر الوطن أمس أخيه صاحب السمو الشيخ محمد بن زايد آل نهيان ولي عهد أبوظبي نائب القائد الأعلى للقوات المسلحة لدولة الإمارات العربية المتحدة الشقيقة، بحضور عدد من الوزراء وكبار المسؤولين، في إطار الزيارة الرسمية التي يقوم بها سموه إلى أبوظبي، حيث نقل صاحب السمو الملكي ولي العهد رئيس مجلس الوزراء تحيات جلالة الملك المفدى إلى أخيه صاحب السمو رئيس دولة الإمارات العربية المتحدة وأخيه صاحب السمو ولي عهد أبوظبي نائب القائد الأعلى للقوات المسلحة، وتمنيات جلالته لدولة الإمارات العربية المتحدة مزيدًا من النماء والازدهار.

ونوه سموه بأهمية البناء على ما تحقق والدفع بأوجه التعاون في كافة مجالاتها نحو مسارات أكثر تكاملاً، معربًا سموه عَن اعتزازه بما يجمع البلدين من روابط عميقة راسخة تستند إلى تاريخ ممتد قائم على أواصر متينة من الأخوة، مشيرا إلى أن التعاون المشترك بين البلدين الشقيقين تعززه الاتفاقيات ومذكرات التفاهم المشتركة والزيارات المتبادلة في جميع المجالات.

وشهد صاحب السمو الملكي ولي العهد رئيس مجلس الوزراء وصاحب السمو ولي عهد أبوظبي نائب القائد الأعلى للقوات المسلحة بدولة الإمارات العربية المتحدة التوقيع على عدد من مذكرات التفاهم بين البلدين الشقيقين التي بدورها ستسهم في تعزيز التكامل الاقتصادي، وتوطيد العلاقات ومواصلة رفد القطاعات التنموية وخلق المزيد من الفرص النوعية لصالح خير وازدهار الجميع بما يدعم أولويات وبرامج خطة التعافي الاقتصادي في البلدين، حيث تم التوقيع على عدد من الاتفاقيات ومذكرات التفاهم وبرنامج تنفيذي، والتي تستهدف تعزيز التعاون بين البلدين في مجالات التعليم العالي وتدريب المعلمين ومجالات العمل والموارد البشرية والتجارة وتبادل الفرص الاستثمارية والتعاون والاستثمار في مجالات الصناعة والتكنولوجيا المتقدمة، وأسواق الأوراق المالية في البلدين والذكاء الاصطناعي في قطاعي النفط والغاز، والأمن السيبراني بالإضافة إلى المجالات اللوجستية والنقل والمواصلات والتعاون في المجالات الصحية وتغير المناخ والدعم الفني لصناعات المنبع.

وقد رحب صاحب السمو ولي عهد أبوظبي نائب القائد الأعلى للقوات المسلحة بدولة الإمارات العربية المتحدة بالزيارة الرسمية لصاحب السمو الملكي ولي العهد رئيس مجلس الوزراء، منوهًا بالطابع المتميز للعلاقات الأخوية التي تجمع بين البحرين والإمارات وأهمية مواصلة الدفع بها نحو أفق أوسع، متمنيًا لمملكة البحرين دوام التقدم والازدهار.

وجرى خلال اللقاء استعراض مسارات العلاقات البحرينية الإماراتية وسبل ترسيخها على مختلف المستويات، وبحث مجمل المواضيع ذات الاهتمام المشترك وآخر المستجدات الإقليمية والدولية.

وكان صاحب السمو الملكي الأمير سلمان بن حمد آل خليفة ولي العهد رئيس مجلس الوزراء قد وصل أمس إلى أبوظبي عاصمة دولة الإمارات العربية المتحدة الشقيقة في زيارة رسمية يلتقي خلالها بأخيه صاحب السمو الشيخ محمد بن زايد آل نهيان ولي عهد أبوظبي نائب القائد الأعلى للقوات المسلحة بدولة الإمارات، يرافقه عدد من الوزراء وكبار المسؤولين، حيث يجري سموه مباحثات تتناول العلاقات الأخوية الراسخة بين البلدين وسبل تعزيز مسارات التعاون الثنائي في مختلف المجالات بما يحقق التطلعات المشتركة.

وقد كان في استقبال سموه لدى وصوله الى مطار أبوظبي الدولي أخوه صاحب السمو الشيخ محمد بن زايد آل نهيان ولي عهد أبوظبي نائب القائد الأعلى للقوات المسلحة بدولة الإمارات المتحدة العربية الشقيقة، وعدد من أصحاب السمو والسعادة وكبار المسؤولين.

وقد أدلى صاحب السمو الملكي ولي العهد رئيس مجلس الوزراء لدى وصوله بالتصريح التالي:

يسرني وأنا أصل إلى بلدي الثاني دولة الإمارات العربية المتحدة الشقيقة، في زيارة رسمية ضمن لقاءات الأخوة التي تجسد الترابط الراسخ وعمق العلاقات بين بلدينا، أن أشيد بما وصل إليه التعاون المثمر بين البلدين الشقيقين من مستويات متقدمة من التكامل والتنسيق بفضل رعاية ودعم حضرة صاحب الجلالة الملك حمد بن عيسى آل خليفة عاهل البلاد المفدى وأخيه صاحب السمو الشيخ خليفة بن زايد آل نهيان رئيس دولة الإمارات العربية المتحدة الشقيقة حفظهما الله.

إني سعيد بهذه الزيارة للالتقاء بأخي صاحب السمو الشيخ محمد بن زايد آل نهيان ولي عهد أبوظبي نائب القائد الأعلى للقوات المسلحة بدولة الإمارات العربية المتحدة الشقيقة من أجل تعزيز التشاور والتنسيق والعمل على الدفع قدما بالتعاون الثنائي، ولمواصلة تعزيز آفاق التكامل ذات الأبعاد الاستراتيجية بين بلدينا والوصول بها للمستويات التي تحقق الرؤى المشتركة للبلدين الشقيقين.. وأجدها مناسبة طيبة أن أشيد بما حققه البلد الشقيق في ظل قيادته الحكيمة من إنجازات ونهضة تنموية تجاوز صداها المحيط الإقليمي إلى العالمية، سائلاً الله عز وجل أن يحفظ دولة الإمارات العربية المتحدة الشقيقة ويُديم عليها وعلى شعبها الشقيق نعمة الأمن والأمان ومواصلة التطور والازدهار تحت قيادتها الحكيمة.

التوقيع على عدد من الاتفاقيات ومذكرات التفاهم
الإعلان عن زيادة عدد الرحلات والوجهات بين البلدين الشقيقين
مذكرة تفاهم مع دبي للوجستية العالمية
مذكرة تفاهم في مجال النقل والمواصلات
Ministry of Transportation and Telecommunications
إعلان دولة الإمارات العربية المتحدة كشريك لمركز خدمات الشحن البحرية - الجوية العالمي في البحرين
مذكرة تفاهم في مجال التجارة وتبادل الفرص الاستثمارية وتشمل:
إنشاء مركز للمستثمر الإماراتي في البحرين
السماح للشركات المسجلة في الإمارات بممارسة الأنشطة التجارية في البحرين
Ministry of Industry, Commerce and Tourism
مذكرة تفاهم بشأن التعاون والاستثمار في مجالات الصناعة والتكنولوجيا المتقدمة
مذكرة تفاهم للتعاون في المجالات الصحية والحجر الطبي بين البلدين
Ministry of Health
@BahrainCPNews

تم التوقيع على عدد من الاتفاقيات ومذكرات التفاهم
مذكرة تفاهم للتعاون في مجال الأمن السيبراني
Ministry of Interior
البرنامج التنفيذي للتعاون في مجال التربية والتعليم للأعوام 2021-2022-2023
Ministry of Education
مذكرة تفاهم بين وزارتي التعليم في البلدين بشأن التعاون في مجال التعليم العالي
Higher Education Council
الإعلان عن اتفاقية السيادة على البيانات بين مملكة البحرين ودولة الإمارات العربية المتحدة
Ministry of Foreign Affairs
مذكرة تفاهم في مجال العمل وتنمية الموارد البشرية
Ministry of Labour and Social Development
@BahrainCPNews

لدى زيارة سموه إلى دولة الإمارات العربية المتحدة الشقيقة
سمو ولي العهد رئيس مجلس الوزراء:
" دولة الإمارات الشقيقة مكانةً خاصة في قلب كل مواطن بحرينيٍ تعكس أرهى معاني الأخوة الحقة التي تميّز العلاقات الثنائية وتجسد عمق أواصر المحبة والإخاء "
العلاقات الثنائية تحظى باهتمام ودعم من حضرة صاحب الجلالة الملك حمد بن عيسى آل خليفة عاهل البلاد المفدى، وأخيه صاحب السمو الشيخ خليفة بن زايد آل نهيان رئيس دولة الإمارات العربية المتحدة الشقيقة حفظهما الله
المستويات المتقدمة للعلاقات المتميزة التي تجمع مملكة البحرين ودولة الإمارات العربية المتحدة الشقيقة تشهد نموًا مستمرًا
التعاون المشترك بين البلدين الشقيقين تعززه الاتفاقيات ومذكرات التفاهم المشتركة والزيارات المتبادلة في جميع المجالات
تم خلال الزيارة الإعلان والتوقيع على ما مجموعه 16 اتفاقية ومذكرة تفاهم
@BahrainCPNews

التوقيع على عدد من الاتفاقيات ومذكرات التفاهم
مذكرة تفاهم بشأن تغير المناخ
مذكرة تفاهم في مجال تطبيقات الذكاء الاصطناعي لقطاع النفط والغاز
mapaiholding
الاتفاقية الدعم الفني لصناعات المنبع
Tatweer Petroleum
الاتفاقية تعاون لربط بورصة البحرين وسوق أبوظبي للأوراق المالية
BAHRAIN BOURSE
@BahrainCPNews

في إطار زيارة سمو ولي العهد رئيس مجلس الوزراء إلى دولة الإمارات العربية المتحدة الشقيقة
الإعلان والتوقيع على 16 اتفاقية ومذكرة تفاهم بما يسهم في:
تعزيز التكامل الاقتصادي
رفد القطاعات التنموية
خلق الفرص النوعية
ودعم أولويات وبرامج خطة التعافي الاقتصادي في البلدين الشقيقين
تستهدف الاتفاقيات ومذكرات التفاهم تعزيز التعاون بين البلدين في المجالات التالية:
التعليم العالي
العمل والموارد البشرية
التجارة وتبادل الفرص الاستثمارية
وتدريب المعلمين
الصناعة والتكنولوجيا المتقدمة
أسواق الأوراق المالية
الذكاء الاصطناعي في قطاعي النفط والغاز
الأمن السيبراني
القطاع اللوجستي
النقل والمواصلات
الصحة
تغير المناخ
الدعم الفني لصناعات المنبع في قطاع النفط والغاز
@BahrainCPNews

في إطار زيارة سمو ولي العهد رئيس مجلس الوزراء إلى دولة الإمارات العربية المتحدة الشقيقة
الإعلان والتوقيع على 16 اتفاقية ومذكرة تفاهم
أبرز مجالات التعاون التي تضمنتها
③ مذكرة تفاهم بين وزارتي التعليم في البلدين بشأن التعاون في مجال التعليم العالي
التعاون وتبادل الزيارات والمعلومات والخبرات الفنية في المجالات العلمية والتعليمية المختلفة في البلدين في مجالات تقييم مؤسسات التعليم العالي وتطوير الأنظمة والمعايير المعمول بها لضمان جودتها
تبادل الخبرات والتعاون بشأن إجراءات منح التراخيص لمؤسسات التعليم العالي المعتمدة في كلا البلدين وآلية اعتماد البرامج الأكاديمية
تبادل المعلومات الخاصة بالمؤهلات الصادرة عن مؤسسات التعليم العالي في كلا البلدين تسهيلاً للاعتراف المتبادل بهذه المؤهلات

في إطار زيارة سمو ولي العهد رئيس مجلس الوزراء إلى دولة الإمارات العربية المتحدة الشقيقة
الإعلان والتوقيع على 16 اتفاقية ومذكرة تفاهم
أبرز مجالات التعاون الذي تضمنه
② البرنامج التنفيذي للتعاون في مجال التربية والتعليم للأعوام 2021 – 2022 – 2023
تبادل الزيارات والخبرات في مجالات تطوير ممارسات الإشراف التربوي وتدريب المعلمين والإداريين وتأهيلهم
تبادل الخبرات حول المناهج والنظام التعليمي

في إطار زيارة سمو ولي العهد رئيس مجلس الوزراء إلى دولة الإمارات العربية المتحدة الشقيقة
الإعلان والتوقيع على 16 اتفاقية ومذكرة تفاهم
أبرز مجالات التعاون التي تضمنتها
① مذكرة تفاهم للتعاون في مجال الأمن السيبراني
تبادل المعلومات حول المخاطر الأمنية
تبادل المعلومات المشتركة والاستجابة لحوادث أمن المعلومات
مشاركة المعلومات حول انتشار البرامج الضارة
تبادل الخبرات في مواجهة تهديدات أمن المعلومات
تبادل البرامج التعليمية والتدريبية في مجال أمن المعلومات
تبادل المحتوى الخاص بأطر البرامج النوعية في الأمن السيبراني
تقديم المساعدة الإعلامية الاستشارية في التحقيق والقضاء على حوادث أمن المعلومات

في إطار زيارة سمو ولي العهد رئيس مجلس الوزراء إلى دولة الإمارات العربية المتحدة الشقيقة
الإعلان والتوقيع على 16 اتفاقية ومذكرة تفاهم
أبرز مجالات التعاون التي تضمنتها
⑦ مذكرة تفاهم في مجال التجارة وتبادل الفرص الاستثمارية
وتشمل:
إنشاء مركز للمستثمر الإماراتي في البحرين
السماح للشركات المسجلة في الإمارات بممارسة الأنشطة التجارية في البحرين
تبادل الفرص الاستثمارية المتاحة، والمعلومات الاقتصادية لكلا البلدين
تبادل معلومات حول القطاعات ذات الأولوية لجذب المستثمرين من كلا البلدين
تسهيل وتسريع إجراءات المستثمرين الإماراتيين للأعمال التجارية في البحرين
وحل أي معوقات بناءً على آلية يتفق عليها الطرفان
السماح للشركات المسجلة في الإمارات بممارسة الأنشطة التجارية في البحرين
تبادل النشرات والمطبوعات والدراسات والأبحاث في مجال التجارة والاستثمار للمستثمرين البحرينيين للأعمال التجارية في دولة الإمارات العربية المتحدة

في إطار زيارة سمو ولي العهد رئيس مجلس الوزراء إلى دولة الإمارات العربية المتحدة الشقيقة
الإعلان والتوقيع على 16 اتفاقية ومذكرة تفاهم
أبرز مجالات التعاون التي تضمنتها
⑥ مذكرة تفاهم في مجال النقل والمواصلات
التعاون في مجال النقل الذكي من خلال العمل على التشريعات والسياسات
تبادل الخبرات في مجال التنقل داخل القيادة والمواصفات الخاصة بالعربات

في إطار زيارة سمو ولي العهد رئيس مجلس الوزراء إلى دولة الإمارات العربية المتحدة الشقيقة
الإعلان والتوقيع على 16 اتفاقية ومذكرة تفاهم
أبرز مجالات التعاون التي تضمنتها
⑤ مذكرة تفاهم مع دبي اللوجستية العالمية
منح البحرين امتيازات الجواز اللوجستي العالمي ومنها:
تسهيل تدفق التجارة العالمية وفتح أبواب الوصول إلى الأسواق من خلال إنشاء طريق تجارية جديدة
تيسير النقل المتعدد الوسائط لأغراض التجارة
تنشيط الملاحة البحرية والرحلة التجارية الجوية

في إطار زيارة سمو ولي العهد رئيس مجلس الوزراء إلى دولة الإمارات العربية المتحدة الشقيقة
الإعلان والتوقيع على 16 اتفاقية ومذكرة تفاهم
أبرز مجالات التعاون التي تضمنتها
④ مذكرة تفاهم في مجال العمل وتنمية الموارد البشرية
تبادل الخبرات بشأن التشريعات الوطنية في مجال العمل وتنظيم العلاقات العمالية
التعاون وتبادل الخبرات في مجال التأمين ضد التعطل وإجراءات واشتراطات توظيف العمالة المؤهلة الوافدة

في إطار زيارة سمو ولي العهد رئيس مجلس الوزراء إلى دولة الإمارات العربية المتحدة الشقيقة
الإعلان والتوقيع على 16 اتفاقية ومذكرة تفاهم
أبرز مجالات التعاون التي تضمنتها
⑪ مذكرة تفاهم في مجال تطبيقات الذكاء الاصطناعي لقطاع النفط والغاز
تطبيق الذكاء الاصطناعي في عمليات التخطيط
تطبيق الذكاء الاصطناعي في عملية إدارة المخاطر المؤسسية لتقليل المخاطر المالية والتشغيلية
تطبيق الذكاء الاصطناعي في عملية إدارة النفط لتحسين عمليات إعادة التدوير على المدى الضرب والمتوسط على الأرصدة النفطية
تطبيق الذكاء الاصطناعي في تحسين قائمة المنتجات والإيرادات

في إطار زيارة سمو ولي العهد رئيس مجلس الوزراء إلى دولة الإمارات العربية المتحدة الشقيقة
الإعلان والتوقيع على 16 اتفاقية ومذكرة تفاهم
أبرز مجالات التعاون التي تضمنتها
⑩ توقيع مذكرة تفاهم بشأن تغير المناخ
إنشاء إطار عمل لتسهيل وتعزيز التعاون الثنائي بشأن العمل المناخي والبيئة
توفر مذكرة التفاهم الإطار الذي يمكن من خلاله اقتراح وتنفيذ مشاريع ومبادرات تعاون محددة من قبل الشريكين

في إطار زيارة سمو ولي العهد رئيس مجلس الوزراء إلى دولة الإمارات العربية المتحدة الشقيقة
الإعلان والتوقيع على 16 اتفاقية ومذكرة تفاهم
أبرز مجالات التعاون التي تضمنتها
⑨ مذكرة تفاهم للتعاون في المجالات الصحية والمخزون الطبي بين البلدين
وضع منظومة دوائية مشتركة لمراقبة جودة الأدوية ومصادرها
توحيد المصطلحات الدوائية
خلق ترميز خليجي موحد لقائمة البيانات الدوائية
وضع آلية مشتركة للحد من النقص في الأدوية والعمل على توريدها في حال نقصانها

في إطار زيارة سمو ولي العهد رئيس مجلس الوزراء إلى دولة الإمارات العربية المتحدة الشقيقة
الإعلان والتوقيع على 16 اتفاقية ومذكرة تفاهم
أبرز مجالات التعاون التي تضمنتها
⑧ مذكرة تفاهم بشأن التعاون والاستثمار في مجالات الصناعة والتكنولوجيا المتقدمة
تطوير السياسات والاستراتيجيات وتبادل الخبرات وأفضل الممارسات في مجال التكنولوجيا المتقدمة والاستثمار المتبادل في الصناعة
تعزيز التبادل التجاري وتطوير الآليات لرفع الاقتصاد الدائري

في إطار زيارة سمو ولي العهد رئيس مجلس الوزراء إلى دولة الإمارات العربية المتحدة الشقيقة
الإعلان والتوقيع على 16 اتفاقية ومذكرة تفاهم
كما تم خلال الزيارة:
⑭ إعلان دولة الامارات العربية المتحدة كشريك لمركز خدمات الشحن البحرية - الجوية العالمي في البحرين
⑮ الإعلان عن اتفاقية السيادة على البيانات بين مملكة البحرين ودولة الإمارات العربية المتحدة
⑯ الإعلان عن زيادة عدد الرحلات والوجهات بين البلدين الشقيقين
كما سيتم التعاون مع شركة ممتلكات القابضة وشركة مبادلة في مجال الاستثمار للعمل على إنشاء صندوق استثماري مشترك للاستثمار في الفرص والمشاريع الواعدة في كلا البلدين وخارجها

في إطار زيارة سمو ولي العهد رئيس مجلس الوزراء إلى دولة الإمارات العربية المتحدة الشقيقة
الإعلان والتوقيع على 16 اتفاقية ومذكرة تفاهم
أبرز مجالات التعاون التي تضمنتها
⑬ اتفاقية تعاون لربط بورصة البحرين وسوق أبوظبي للأوراق المالية
التعاون في مايخص دمج الأسواق وإزالة جميع المعوقات التي تفصل بين السوق البحرينية والإماراتية
تبادل الخبرات والمعلومات فيما يخص تعزيز أسواق الأوراق المالية في البلدين

في إطار زيارة سمو ولي العهد رئيس مجلس الوزراء إلى دولة الإمارات العربية المتحدة الشقيقة
الإعلان والتوقيع على 16 اتفاقية ومذكرة تفاهم
أبرز مجالات التعاون التي تضمنتها
⑫ اتفاقية الدعم الفني لصناعات المنبع في قطاع النفط والغاز
تطوير المواد الهيدروكربونية التقليدية وغير التقليدية ، بما في ذلك تطوير الخزانات الضيقة والمشاركة في تطوير حواف النفط وأغطية الغاز
تحسين استخراج النفط وتحسين استخلاصه
الإدارة المتكاملة للخزانات وإدارة الحقول الناضجة
البحث والتطوير في المجالات ذات الاهتمام المشترك ، بما في ذلك الاستخلاص المعزز للنفط واحتجاز الكربون واستخدامه وتخزينه وتقنيات استدامة الغاز

○ جانب من توقيع إعلان اتفاقية السيادة على البيانات بين البحرين والإمارات.

وزير الخارجية يوقع مذكرتي تفاهم وإعلان اتفاقية

أعرب الدكتور عبداللطيف بن راشد الزياني وزير الخارجية عن اعتزازه وتقديره لما وصلت إليه العلاقات الأخوية الراسخة التي تجمع بين مملكة البحرين ودولة الإمارات العربية المتحدة الشقيقة من تطور ونماء، في ظل الحرص المتبادل بين البلدين الشقيقين على توطيد العلاقات الثنائية في مختلف المجالات، مؤكدًا تطلع مملكة البحرين إلى الارتقاء بتلك العلاقات إلى مستويات أرحب بما يلبي التطلعات المشتركة ويعود بالخير والمنفعة على البلدين والشعبين الشقيقين.

جاء ذلك لدى مشاركة وزير الخارجية ضمن الوفد الرسمي المرافق لصاحب السمو الملكي الأمير سلمان بن حمد آل خليفة ولي العهد رئيس مجلس الوزراء، لدى زيارة سموه لدولة الإمارات العربية المتحدة الشقيقة.

وخلال الزيارة، قام وزير الخارجية وسارة بنت يوسف الأميري وزيرة الدولة للتكنولوجيا المتقدمة بدولة الإمارات العربية المتحدة بالتوقيع على البرنامج التنفيذي للتعاون في مجال التربية والتعليم ٢٠٢١-٢٠٢٢-٢٠٢٣، ومذكرة تفاهم بين وزارتي التعليم في البلدين بشأن التعاون في مجال التعليم العالي.

كما قام الدكتور عبداللطيف بن راشد الزياني بالتوقيع على إعلان اتفاقية السيادة على البيانات بين مملكة البحرين ودولة الإمارات العربية المتحدة.

الرئيس التنفيذي للمركز الوطني للأمن السيبراني ينوه بمسارات التعاون بين البحرين والإمارات وخاصة في أمن المعلومات

أكد الشيخ سلمان بن محمد آل خليفة الرئيس التنفيذي للمركز الوطني للأمن السيبراني ما وصلت إليه العلاقات التي تربط بين مملكة البحرين ودولة الإمارات العربية المتحدة من مستويات متقدمة، منوهاً بمسارات التعاون الثنائي بين البلدين وبخاصة ما يتعلق بالتنسيق الخاص بأمن المعلومات.

جاء ذلك خلال مشاركة الرئيس التنفيذي للمركز الوطني للأمن السيبراني ضمن الوفد الرسمي المرافق لصاحب السمو الملكي الأمير سلمان بن حمد آل خليفة ولي العهد رئيس مجلس الوزراء لدولة الإمارات العربية المتحدة الشقيقة.

وقد وقع الشيخ سلمان بن محمد آل خليفة الرئيس التنفيذي للمركز الوطني للأمن السيبراني التابع لوزارة الداخلية مذكرة تفاهم مع نظيره الإماراتي الدكتور محمد حمد الكويتي رئيس مجلس الأمن السيبراني بدولة الإمارات العربية المتحدة الشقيقة، تتعلق بالتعاون بين البلدين الشقيقين في مجال الأمن السيبراني، وتتضمن تبادل المعلومات حول مخاطر الأمن السيبراني والاستجابة لحوادث أمن المعلومات، بالإضافة إلى التعاون في مجال تبادل البرامج التعليمية والتدريبية بشأن أمن المعلومات وأطر البرامج التوعوية.

وأوضح الرئيس التنفيذي للمركز الوطني للأمن السيبراني أن مذكرة التفاهم تمثل إضافة نوعية للتعاون والتنسيق بين البلدين الشقيقين في مجال أمن المعلومات والتصدي للتحديات الالكترونية، التي تستهدف قواعد البيانات وأنظمة المعلومات، مشيرا إلى أنها في إطار توجيهات وزير الداخلية الهادفة إلى دعم دور المركز بشأن تعزيز الوعي ورفع معدل الاستجابة والكفاءة في مواجهة تهديدات الأمن السيبراني، بما يسهم في رفع مستويات الحماية الالكترونية.

○ مذكرة تعاون بين البحرين والإمارات في مجالات الأمن السيبراني.

○ .. ومذكرة للتعاون الفني والموارد البشرية.

وزير العمل يشيد بتوقيع البحرين والإمارات مذكرة التعاون الفني والموارد البشرية

أشاد وزير العمل والتنمية الاجتماعية السيد جميل بن محمد علي حميدان بتوقيع مذكرة التفاهم بين مملكة البحرين ودولة الامارات العربية المتحدة الشقيقة في مجال تعزيز التعاون الفني وتنمية الموارد البشرية، والتي جاءت في إطار الزيارة الرسمية لصاحب السمو الملكي الأمير سلمان بن حمد آل خليفة ولي العهد رئيس مجلس الوزراء لدولة الإمارات العربية المتحدة الشقيقة.

لافتا إلى أنها تأتي انطلاقا من العلاقات الأخوية القائمة بين البلدين، معتبرا أن هذه المبادرة المشتركة ترسخ أطر التعاون الفني وتنظيم العلاقات العمالية بما في ذلك تبادل الخبرات والتجارب الرائدة في مجال تحسين بيئة العمل وتطوير مبادئ السلامة المهنية وتسوية المنازعات والشكاوى العمالية.

وأكد حميدان أنه بموجب مذكرة التفاهم المبرمة بين البحرين، ممثلة في وزارة العمل والتنمية الاجتماعية، والإمارات ممثلة في وزارة الموارد البشرية والتوطين في مجالي العمل وتنمية الموارد البشرية، سيتم تعزيز التعاون القائم في مجال تطوير التشريعات الوطنية وتنظيم العلاقات بين أطراف الإنتاج بما فيها تحسين ظروف العمل واشتراطات السلامة والصحة المهنية وتسوية المنازعات العمالية الفردية والجماعية والتفتيش العمالي، إلى جانب شروط تسجيل وتوظيف الباحثين عن عمل، ومشروعات التدريب وإعادة تأهيل القوى العاملة والموارد البشرية الوطنية، وكذلك خطط وبرامج التسويق وتوفير الشواغر الوظيفية للباحثين عن عمل والحوافز المقدمة لأصحاب العمل، ونظم التأمين ضد التعطل، إضافة الى النظم والتشريعات المتعلقة بتنظيم استقدام العمالة المنزلية، وإجراءات واشتراطات توظيف العمالة المؤقتة الوافدة، فضلاً عن التعاون لتبادل الإحصاءات ومؤشرات سوق العمل ووسائل نشرها.

وتقضي مذكرة التفاهم بتبادل زيارات الوفود بين البلدين بهدف التعرف على أحدث التجارب المطبقة وتبادل الخبرات، وتقديم المشورة الفنية والاستعانة بأحدث المعلومات والمؤشرات الاحصائية الخاصة بسوق العمل، والمنشورات والإصدارات العلمية والتشريعات القانونية الحديثة والبرمجيات الإلكترونية، وإنشاء ربط إلكتروني لتبادل المعلومات وإقامة برامج التدريب عن بعد، وكذلك التنسيق لاتخاذ مواقف موحدة في المحافل الدولية، وتعزيز الجهود لإبراز تجارب البلدين في مجالات العمل وتنمية الموارد البشرية، وتبادل الدعم في الترشيحات التي يقدمها أحد الطرفين للمناصب أو العضويات في الهيئات الإقليمية والدولية، فضلا عن تشجيع انتقال القوى العاملة بين البلدين ومعاملة القوى العاملة من الطرف الآخر معاملة المواطن.

○ توقيع مذكرة تفاهم في المجالات الصحية والمخزون الطبي.

وزيرة الصحة تشيد بتوقيع مذكرة للتعاون الصحي بين البحرين والإمارات

أشادت الأستاذة فائقة بنت سعيد الصالح وزيرة الصحة بتوقيع مذكرة التفاهم بين مملكة البحرين ودولة الإمارات العربية المتحدة الشقيقة للتعاون في المجالات الصحية والمخزون الطبي بين البلدين، التي جاءت في إطار الزيارة الرسمية لصاحب السمو الملكي الأمير سلمان بن حمد آل خليفة ولي العهد رئيس مجلس الوزراء لدولة الإمارات العربية المتحدة الشقيقة، معربة عن اعتزازها الكبير بتوقيع الاتفاقيات الصحية التي ستنقل التعاون الثنائي بين الطرفين إلى المزيد من التطور والنماء للبلدين الشقيقين.

جاء ذلك خلال مشاركة الوزيرة ضمن الوفد المرافق لسموه لدى زيارته لدولة الامارات العربية المتحدة، حيث قالت إن توقيع مذكرة التفاهم يأتي تجسيداً للروابط الأخوية الوثيقة والعلاقات المتينة التي تجمع البلدين الشقيقين والتي من شأنها أن تعزز التطلعات المشتركة بين البلدين وخصوصا في مجال التعاون الصحي، مشيرةً إلى أن التنسيق الثنائي وتبادل الخبرات يعكس الحرص على تعزيز أواصر التعاون، ويحقق الرؤى المشتركة للبلدين الشقيقين.

وكشفت وزيرة الصحة عن الدور المهم لهذه الخطوات التعاونية على صعيد التطوير والتنسيق والتعاون بين البلدين الشقيقين، مبينة أن مذكرة التفاهم قد شملت التعاون في المجالات الصحية بين البلدين من خلال وضع منظومة دوائية مشتركة لمراقبة جودة الأدوية ومصادرها، والعمل على توحيد المصطلحات الدوائية، وخلق ترميز خليجي موحد لقائمة البيانات الدوائية، ووضع المعايير البيئية واللوجستية لإدارة مخازن الأدوية بما يكفل جودتها، ووضع آلية مشتركة للحد من النقص في الأدوية والعمل على توريدها في حال نقصانها.

ونوهت وزيرة الصحة بأهمية التنسيق ما بين البلدين لتطوير التعاون المشترك، وتعزيز المساعي للمساهمة في الدعم المتبادل بالمجال الطبي، وتعزيز التباحث بين البلدين لتوفير فرص تبادل الخبرات والتجارب المتعلقة بالمؤسسات الصحية وإدارتها، وتطوير الخدمات الصحية بما يعود بالنفع على البلدين الشقيقين.

الأمين العام لمجلس التعاليم العالي: التعاون بين البحرين والإمارات في التعليم العالي امتداد لشراكة متميزة

أكدت الدكتورة الشيخة رنا بنت عيسى بن دعيج آل خليفة الأمين العام لمجلس التعليم العالي نائب رئيس مجلس أمناء مجلس التعليم العالي أن الزيارة الرسمية لصاحب السمو الملكي الأمير سلمان بن حمد آل خليفة ولي العهد رئيس مجلس الوزراء لدولة الإمارات العربية المتحدة الشقيقة.

وبينت الأمين العام لمجلس التعليم العالي نائب رئيس مجلس أمناء مجلس التعليم العالي أن مذكرة التفاهم التي تم التوقيع عليها بين مملكة البحرين ودولة الإمارات العربية المتحدة بشأن التعاون في مجال التعليم العالي تأتي لتترجم الاهتمام البالغ الذي يوليه صاحب السمو الملكي ولي العهد رئيس مجلس الوزراء لقطاع التعليم العالي في مملكة البحرين، حيث جاءت المذكرة امتدادا لشراكات متميزة مع دولة الإمارات الشقيقة وخاصة فيما يتعلق بتبادل الخبرات في مجال التقييم المؤسسي لمؤسسات التعليم العالي، وتطوير المعايير المعمول بها لضمان جودتها، وتبادل الخبرات والتعاون بشأن إجراءات منح التراخيص المؤسسية وآلية اعتماد البرامج الأكاديمية، وتبادل المعلومات بشأن الاعتراف المتبادل بالمؤهلات العلمية الصادرة عن مؤسسات التعليم العالي في كلا البلدين الشقيقين.

شركة البحرين لمطاحن الدقيق
Bahrain Flour Mills Company

بيان المركز المالي المختصر كما في 30 سبتمبر 2021 — بالدينار البحريني

	30 سبتمبر 2021 (مراجعة)	31 ديسمبر 2020 (مدققة)
الموجودات		
الموجودات غير المتداولة		
العقارات والآلات والمعدات	5,779,305	6,091,403
مجموع الموجودات غير المتداولة	**5,779,305**	6,091,403
الموجودات المتداولة		
استثمارات بالقيمة العادلة من خلال الربح أو الخسارة	13,478,738	10,456,304
المخزون	8,779,665	8,656,020
ذمم مدينة وموجودات أخرى	2,481,480	2,313,450
النقد وأرصدة البنوك	2,012,035	1,854,034
وديعة ثابتة	252,325	752,325
مجموع الموجودات المتداولة	**27,004,243**	24,032,133
مجموع الموجودات	**32,783,548**	30,123,536
المطلوبات وحقوق الملكية		
حقوق الملكية		
رأس المال	2,481,877	2,481,877
علاوة إصدار أسهم	1,350,000	1,350,000
الاحتياطي القانوني	1,241,625	1,241,625
احتياطيات أخرى	3,463,628	3,463,628
أرباح مستبقاة	15,393,978	12,347,307
مجموع حقوق الملكية	**23,931,108**	20,884,437
المطلوبات غير المتداولة		
التزامات الإيجار	337,368	351,343
مخصص مكافأة نهاية الخدمة للموظفين	98,628	83,923
مجموع المطلوبات غير المتداولة	**435,996**	435,266
المطلوبات المتداولة		
التزامات الإيجار	67,380	67,380
ذمم تجارية دائنة ومطلوبات أخرى	423,762	3,351,469
قروض تمويل الاستيراد	5,511,230	4,893,829
سحب على المكشوف	2,414,072	491,155
مجموع المطلوبات المتداولة	**8,416,444**	8,803,833
مجموع المطلوبات	**8,852,440**	9,239,099
مجموع المطلوبات وحقوق الملكية	**32,783,548**	30,123,536

بيان الربح أو الخسارة والدخل الشامل الآخر المختصر للتسعة أشهر المنتهية في 30 سبتمبر 2021 — بالدينار البحريني

	للثلاثة أشهر المنتهية في 30 سبتمبر 2021 (مراجعة)	للثلاثة أشهر المنتهية في 30 سبتمبر 2020 (مراجعة)	للتسعة أشهر المنتهية في 30 سبتمبر 2021 (مراجعة)	للتسعة أشهر المنتهية في 30 سبتمبر 2020 (مراجعة)
المبيعات	1,704,585	1,583,017	5,161,201	5,307,006
تكلفة المبيعات	(4,100,035)	(3,621,818)	(11,262,471)	(11,210,494)
إجمالي الخسارة قبل الدعم الحكومي	**(2,395,450)**	(2,038,801)	**(6,101,270)**	(5,903,488)
الدعم الحكومي	2,795,539	2,371,852	7,307,046	7,183,947
إيرادات تشغيلية أخرى	17,844	25,431	57,789	61,029
إجمالي الربح	**417,933**	358,482	**1,263,565**	1,341,488
مصروفات تشغيلية أخرى	(322,263)	(420,401)	(1,007,160)	(1,126,813)
خسارة انخفاض القيمة على الذمم المدينة	(24,800)	-	(33,000)	-
ربح/ (خسارة) تحقيقات	**70,870**	(61,919)	**223,405**	214,675
إيرادات أخرى	79,366	103,718	193,216	384,086
تغيرات القيمة العادلة لاستثمارات بالقيمة العادلة من خلال الربح أو الخسارة	852,702	1,105,384	3,022,434	(190,965)
الربح للفترة	**1,002,938**	1,147,183	**3,439,055**	407,796
الدخل الشامل الآخر للفترة	-	-	-	-
مجموع الدخل الشامل للفترة	**1,002,938**	1,147,183	**3,439,055**	407,796
العائد الأساسي والمخفض على السهم (بالفلس)	**40**	46	**139**	16

بيان التدفقات النقدية المختصر للتسعة أشهر المنتهية في 30 سبتمبر 2021 — بالدينار البحريني

	للتسعة أشهر المنتهية في 30 سبتمبر 2021 (مراجعة)	للتسعة أشهر المنتهية في 30 سبتمبر 2020 (مراجعة)
التدفقات النقدية من الأنشطة التشغيلية		
ربح الفترة	**3,439,055**	407,796
التسويات:		
الاستهلاك / الإطفاء	397,807	450,170
صافي التغير في استثمارات بالقيمة العادلة من خلال الربح أو الخسارة	(3,022,434)	190,965
تكلفة التمويل	19,779	41,140
إيرادات الفوائد	(11,724)	(28,922)
الدعم الحكومي – تعويض المصروفات	(57,789)	-
خسارة انخفاض قيمة الذمم المدينة	33,000	-
التغيرات في رأس المال العامل:		
المخزون	(123,646)	260,300
ذمم تجارية مدينة وموجودات أخرى	(138,193)	1,990,410
ذمم تجارية دائنة ومطلوبات أخرى	(2,953,314)	(2,322,332)
مخصص مكافأة نهاية الخدمة للموظفين	14,704	14,715
صافي النقد (المستخدم في) / الناتج من الأنشطة التشغيلية	**(2,402,755)**	1,004,242
التدفقات النقدية من الأنشطة الاستثمارية		
وديعة ثابتة مودعة خلال الفترة	-	(490,141)
وديعة ثابتة مستحقة خلال الفترة	500,000	-
إيرادات فوائد مستلمة	6,677	18,149
شراء عقارات وآلات ومعدات	(85,710)	(2,217,264)
صافي النقد الناتج / (المستخدم في) من الأنشطة الاستثمارية	**420,967**	(2,689,256)
التدفقات النقدية من الأنشطة التمويلية		
قروض تمويل الاستيراد مستلمة	9,861,650	14,431,828
سداد قروض تمويل الاستيراد	(9,244,246)	(10,906,089)
أرباح أسهم مدفوعة	(372,825)	(410,527)
تكاليف تمويل مدفوعة	(4,408)	(41,140)
التزامات إيجار مدفوعة	(23,299)	-
صافي النقد الناتج من الأنشطة التمويلية	**216,872**	3,074,072
صافي (النقص) / الزيادة في النقد وما في حكمه خلال الفترة	**(1,764,916)**	1,389,058
النقد وما في حكمه في 1 يناير	1,362,879	2,036,677
النقد وما في حكمه في 30 سبتمبر	**(402,037)**	3,425,735
تتمثل في:		
نقد في الصندوق	1,523	1,418
أرصدة بنكية	2,010,512	3,462,264
مطروحاً: السحب على المكشوف	(2,414,072)	(37,947)
	(402,037)	3,425,735

بيان التغيرات في حقوق الملكية المختصر للتسعة أشهر المنتهية في 30 سبتمبر 2021 — بالدينار البحريني

			احتياطيات				
2021 (مراجعة)	رأس المال	علاوة إصدار أسهم	احتياطي قانوني	احتياطيات أخرى	أرباح مستبقاة	المجموع
كما في 1 يناير 2021	2,481,877	1,350,000	1,241,625	3,463,628	12,347,307	**20,884,437**
مجموع الدخل الشامل للفترة	-	-	-	-	**3,439,055**	**3,439,055**
أرباح أسهم معلنة لسنة 2020	-	-	-	-	(372,384)	(372,384)
توزيعات خيرية معتمدة لسنة 2020	-	-	-	-	(20,000)	(20,000)
في 30 سبتمبر 2021	**2,481,877**	**1,350,000**	**1,241,625**	**3,463,628**	**15,393,978**	**23,931,108**

			احتياطيات			
2020 (مراجعة)	رأس المال	علاوة إصدار أسهم	احتياطي قانوني	احتياطيات أخرى	أرباح مستبقاة	المجموع
كما في 1 يناير 2020	2,481,877	1,350,000	1,241,625	3,463,628	11,529,404	20,066,534
مجموع الدخل الشامل للفترة	-	-	-	-	407,796	407,796
أرباح أسهم معلنة لسنة 2019	-	-	-	-	(248,256)	(248,256)
توزيعات خيرية معتمدة لسنة 2019	-	-	-	-	(20,000)	(20,000)
في 30 سبتمبر 2020	2,481,877	1,350,000	1,241,625	3,463,628	11,668,944	20,206,074

تمت مراجعة المعلومات المالية المرحلية المختصرة من قبل كي بي ام جي فخرو واعتمدت من قبل مجلس الإدارة في 9 نوفمبر 2021 ووقعها نيابة عنه:

مروان خالد طباره
رئيس مجلس الإدارة

صلاح محمد الكليب
نائب رئيس مجلس الإدارة

وايز هنري كريج
الرئيس التنفيذي

توقيع مذكرة تفاهم للتعاون في المجالات الصحية والمخزون الطبي مع الإمارات

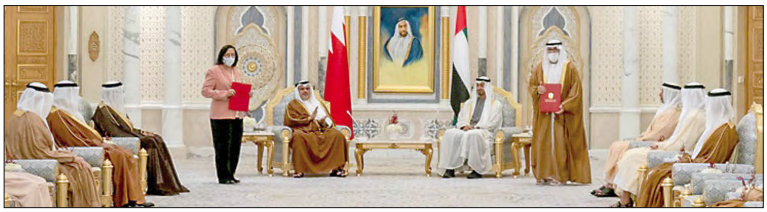

أشادت وزيرة الصحة الأستاذة فائقة بنت سعيد الصالح بتوقيع مذكرة التفاهم بين مملكة البحرين ودولة الإمارات العربية المتحدة الشقيقة للتعاون في المجالات الصحية والمخزون الطبي بين البلدين، والتي جاءت في إطار الزيارة الرسمية لصاحب السمو الملكي الأمير سلمان بن حمد آل خليفة، ولي العهد رئيس مجلس الوزراء، حفظه الله، إلى دولة الإمارات العربية المتحدة الشقيقة، معربةً عن اعتزازها الكبير بتوقيع الاتفاقيات الصحية والتي ستنقل التعاون الثنائي بين الطرفين إلى المزيد من التطور والنماء على البلدين الشقيقين.

جاء ذلك خلال مشاركتها ضمن الوفد المرافق لسموه لدى زيارته إلى دولة الإمارات العربية المتحدة، وقالت إن توقيع مذكرة التفاهم يأتي تجسيدًا للروابط الأخوية الوثيقة والعلاقات المتينة التي تجمع البلدين الشقيقين والتي من شأنها أن تعزز التطلعات المشتركة بين البلدين وخصوصًا في مجال التعاون الصحي، مشيرةً إلى أن التنسيق الثنائي وتبادل الخبرات يعكس الحرص عليه تعزيز أواصر التعاون، ويحقق الرؤى المشتركة للبلدين الشقيقين.

وكشفت وزيرة الصحة عن الدور المهم لهذه الخطوات التعاونية على صعيد التطوير في والتنسيق والتعاون بين البلدين الشقيقين، مبينةً أن مذكرة التفاهم قد شملت التعاون في المجالات الصحية بين البلدين من خلال وضع منظومة دوائية مشتركة لمراقبة جودة الأدوية ومصادرها، والعمل على توحيد المصطلحات الدوائية، وخلق ترميز خليجي موحد لقائمة البيانات الدوائية، ووضع المعايير البيئية واللوجستية لإدارة مخازن الأدوية بما يكفل جودتها، ووضع آلية مشتركة للحد من النقص في الأدوية والعمل على توريدها في حال نقصانها.

ونوّهت وزيرة الصحة بأهمية التنسيق ما بين البلدين لتطوير التعاون المشترك، وتعزيز المساعي للمساهمة في الدعم المتبادل بالمجال الطبي، وتعزيز التباحث بين البلدين لتوفير فرص تبادل الخبرات والتجارب المتعلقة بالمؤسسات الصحية وإدارتها، وتطوير الخدمات الصحية بما يعود بالنفع على البلدين الشقيقين.

البحرين والإمارات توقّعان مذكرة تفاهم بشأن الأمن السيبراني

أكد الرئيس التنفيذي للمركز الوطني للأمن السيبراني الشيخ سلمان بن محمد آل خليفة على ما وصلت إليه العلاقات التي تربط بين مملكة البحرين ودولة الإمارات العربية المتحدة من مستويات متقدمة، منوهًا بمسارات التعاون الثنائي بين البلدين وبخاصة ما يتعلق بالتنسيق الخاص بأمن المعلومات، جاء ذلك خلال مشاركة الرئيس التنفيذي للمركز الوطني للأمن السيبراني ضمن الوفد الرسمي المرافق لصاحب السمو الملكي الأمير سلمان بن حمد آل خليفة ولي العهد رئيس مجلس الوزراء حفظه الله إلى دولة الإمارات العربية المتحدة الشقيقة.

وقد وقع الشيخ سلمان بن محمد آل خليفة الرئيس التنفيذي للمركز الوطني للأمن السيبراني، التابع لوزارة الداخلية، مذكرة تفاهم مع نظيره الإماراتي الدكتور محمد حمد الكويتي رئيس مجلس الأمن السيبراني بدولة الإمارات العربية المتحدة الشقيقة، تتعلق بالتعاون بين البلدين الشقيقين في مجال الأمن السيبراني، وتتضمن تبادل المعلومات حول مخاطر الأمن السيبراني والاستجابة لحوادث أمن المعلومات، بالإضافة إلى التعاون في مجال تبادل البرامج التعليمية والتدريبية بشأن أمن المعلومات وأطر البرامج التوعوية.

وأوضح الرئيس التنفيذي للمركز الوطني للأمن السيبراني أن مذكرة التفاهم تمثل إضافة نوعية للتعاون والتنسيق بين البلدين الشقيقين في مجال أمن المعلومات والتصدي للتحديات الالكترونية، التي تستهدف قواعد البيانات وأنظمة المعلومات، مشيرًا إلى أنها في إطار توجيهات وزير الداخلية الهادفة إلى دعم دور المركز بشأن تعزيز الوعي ورفع معدل الاستجابة والكفاءة في مواجهة تهديدات الأمن السيبراني، بما يسهم في رفع مستويات الحماية الإلكترونية.

مشيدًا بزيارة سمو ولي العهد إلى الإمارات.. وزير الإعلام:

التاريخ سيظل شاهدًا على عمق روابط البلدين

أكد وزير الإعلام علي بن محمد الرميحي أهمية الشراكة الأخوية التاريخية الوثيقة بين مملكة البحرين ودولة الإمارات العربية المتحدة الشقيقة، وما تشهده من تقدم ونماء على جميع الأصعدة في ظل حرص حضرة صاحب الجلالة الملك حمد بن عيسى آل خليفة عاهل البلاد المفدى أيده الله ورعاه وأخيه صاحب السمو الشيخ خليفة بن زايد آل نهيان رئيس دولة الإمارات العربية المتحدة الشقيقة على تنميتها وتطويرها بما يعود بالخير والازدهار على الشعبين الشقيقين.

وأشاد وزير الإعلام في تصريح لوكالة أنباء الإمارات «وام» بالزيارة الرسمية التي قام بها صاحب السمو الملكي الأمير سلمان بن حمد آل خليفة ولي العهد رئيس مجلس الوزراء إلى دولة الإمارات العربية المتحدة الشقيقة هذا اليوم، ولقائه بأخيه صاحب السمو الشيخ محمد بن زايد آل نهيان ولي

وزير الإعلام

عهد أبو ظبي نائب القائد الأعلى للقوات المسلحة بدولة الإمارات الشقيقة، وما نتجت عن هذه الزيارة من اتفاقات تسهم في الدفع بعلاقات البلدين الشقيقين نحو آفاق أرحب من التكامل والتنسيق في مختلف المجالات، تأكيدًا على عمق أواصر المحبة والإخاء بين البلدين وما أثبتته المواقف المشتركة على مر التاريخ من وحدة الهدف والمصير سيرًا على نهج الآباء والأجداد وامتدادًا لأجيال المستقبل بإذن الله.

وشدّد وزير الإعلام على أن التوقيع على عدد من مذكرات التفاهم، بالإضافة إلى برنامج تنفيذي بين البلدين الشقيقين خلال الزيارة يسهم في تعزيز التكامل الاقتصادي ويدعم أولويات وبرامج خطة التعافي الاقتصادي في البلدين، ويوثق التعاون الأخوي في مجالات التعليم العالي والتدريب والعمل والتجارة والنقل وتبادل الفرص الاستثمارية والاستثمار في مجالات الصناعة والتكنولوجيا المتقدمة والذكاء الاصطناعي في قطاعي النفط والغاز والأمن السيبراني والصحة وتغير المناخ وغيرها من القطاعات، بما يؤكد العزم المشترك لدى قيادتي البلدين الشقيقين على تعزيز الجهود الوطنية وتسخيرها لخدمة البلدين والشعبين الشقيقين في المجالات كافة.

وزير التربية: زيارة الوفد البحريني للإمارات تعكس عمق الروابط الجامعة بين البلدين

وزير التربية والتعليم

أشاد وزير التربية والتعليم رئيس مجلس أمناء مجلس التعليم العالي ماجد بن علي النعيمي بالزيارة الرسمية لصاحب السمو الملكي الأمير سلمان بن حمد آل خليفة ولي العهد رئيس مجلس الوزراء إلى دولة الإمارات العربية المتحدة الشقيقة التي تعكس عمق الروابط الجامعة بين البلدين الشقيقين، وتجسّد مدى التعاون المشترك بينهما في كل المجالات لا سيما المجال التعليمي، مشيرًا إلى الاتفاقيات ومذكرات التفاهم التي نتجت عن هذه الزيارة وأهميتها في الدفع بمسارات التعاون المشترك بين البلدين الصديقين والتي كان لوزارة التربية منها البرنامج التنفيذي للتعاون في مجال التربية والتعليم، ومذكرة التفاهم الموقعة بين وزارة التربية والتعليم ونظيرتها بدولة الإمارات العربية المتحدة الشقيقة.

«ممتلكات» و«مبادلة» تبحثان إنشاء صندوق استثماري مشترك بين البحرين والإمارات

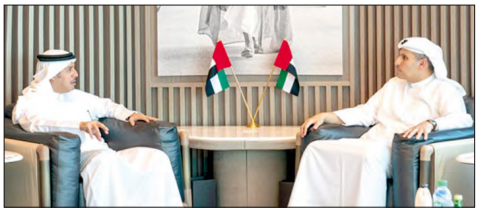

أشاد الرئيس التنفيذي لشركة ممتلكات خالد الرميحي، بالعلاقات المتينة التي تربط بين مملكة البحرين ودولة الإمارات العربية المتحدة الشقيقة على جميع المستويات السياسية والاقتصادية، مؤكدًا أن زيارة صاحب السمو الملكي الأمير سلمان بن حمد آل خليفة ولي العهد رئيس مجلس الوزراء حفظه الله لدولة الإمارات العربية المتحدة الشقيقة تأتي في إطار الحرص المتبادل على وترسيخ دعائم التعاون المشترك ما بين البلدين الشقيقين على كل الميادين والأصعدة.

جاء ذلك بمناسبة مشاركة الرئيس التنفيذي لشركة ممتلكات ضمن الوفد الرسمي المرافق لصاحب السمو الملكي ولي العهد رئيس مجلس الوزراء حفظه الله خلال زيارة سموه الرسمية إلى دولة الإمارات العربية المتحدة، حيث التقى مع خلدون خليفة المبارك العضو المنتدب والرئيس التنفيذي لشركة مبادلة للاستثمار، وأكدا الجانبان أنه سيتم العمل على إنشاء صندوق استثماري مشترك للاستثمار في الفرص والمشاريع الواعدة في كلا البلدين وخارجهما، وأكدا على أهمية هذه الخطوة في تشجيع التعاون في مجال الاستثمار بين مملكة البحرين ودولة الإمارات العربية المتحدة والوصول به إلى مستويات متقدمة بما يخدم التطلعات المشتركة للبلدين الشقيقين نحو التنمية والتطور.

القائد العام يشيد بعمق العلاقات الأخوية القائمة بين البحرين ومصر

استقبل المشير الركن الشيخ خليفة بن أحمد آل خليفة القائد العام لقوة دفاع البحرين، في القيادة العامة أمس الثلاثاء، العميد أركان حرب محمد ناجي محمد يوسف ملحق الدفاع المصري المعتمد لدى مملكة البحرين والمقيم في الرياض، بمناسبة تعيينه، بحضور الفريق الركن عبدالله بن حسن النعيمي وزير شؤون الدفاع.

وفي بداية اللقاء رحّب القائد العام لقوة دفاع البحرين بالملحق العسكري المصري المعتمد لدى مملكة البحرين الجديد، متمنيًا له دوام التوفيق والسداد في مهام عمله الجديدة.

وأشاد القائد العام لقوة دفاع البحرين بعمق العلاقات الأخوية القائمة بين البلدين الشقيقين التي تشهد على الدوام تقدمًا وتطورًا في مختلف المجالات، خصوصًا في المجال العسكري والتعاون الدفاعي المشترك.

حضر اللقاء اللواء الركن غانم إبراهيم الفضالة مساعد رئيس هيئة الأركان للعمليات، وعدد من كبار ضباط قوة دفاع البحرين.

الأمم المتحدة تشيد بالاستجابة الناجحة للبحرين في التصدي لكورونا

أشاد الممثل المقيم لبرنامج الأمم المتحدة الإنمائي في مملكة البحرين، ستيفانو بيتيناتو، بالاستجابة الناجحة لمملكة البحرين في التصدي لجائحة فيروس كورونا (كوفيد-19) من خلال القيادة الناجحة من قبل صاحب السمو الملكي الأمير سلمان بن حمد آل خليفة، ولي العهد رئيس مجلس الوزراء حفظ الله، وجهود الفريق الوطني الطبي، وارتكازًا على الخطوات المهمة للمملكة في مجال الصحة، خاصة ما يتعلق بالبنية التحتية للنظام الصحي، وكفاءة الكادر الطبي، والتغطية الشاملة للسكان.

ونوه بيتيناتو بأن البحرين تُولي اهتمامًا كبيرًا بالتنمية البشرية، وتتمتع بنظام تعليمي متين، ضمن أهداف التنمية المستدامة، حيث التعليم متاح لكل من يعيش في المملكة، مؤكدًا أن البحرينيين أكبر مصدر للثروة في المملكة.

وقال إن البرنامج يتعاون مع مختلف الجهات البحرينية في مجالات الطاقة المستدامة وتمكين الشباب وتنمية القدرات وتعزيز التنويع الاقتصادي؛ وذلك للمساهمة في تحقيق أهدافه المتمثلة في التنمية المستدامة وتحسين حياة السكان والحفاظ على البيئة والموارد الطبيعية.

وأكد أن الطاقة المستدامة مجال واعد في البحرين يجعلها مصدرًا عالميًا للطاقة النظيفة، معربًا عن تمنياته للبحرين مزيدًا من الازدهار كقائدة في التنمية المستدامة بالمنطقة وخارجها.

المعاودة: أمانة التظلمات تحرص على التواصل مع البعثات الدبلوماسية

التقى نواف محمد المعاودة الأمين العام للتظلمات، أمس، بايسن تشاكيل سفيرة الجمهورية التركية المعتمدة لدى مملكة البحرين، ترافقها نائب السفير، وبحضور غادة حميد حبيب نائب الأمين العام.

وخلال اللقاء بالوفد الدبلوماسي التركي؛ أكد الأمين العام حرص الأمانة العامة للتظلمات المستمر على التواصل مع أعضاء البعثات الدبلوماسية المعتمدة في البحرين للدول الشقيقة والصديقة، والذي يأتي في إطار تعزيز مبدأ الشفافية الذي تنتهجه الأمانة في عملها وعلاقتها بالمؤسسات والهيئات ذات الاهتمام بالتعرف على جهودها وأنشطتها المهنية.

كما استعرض الأمين العام للتظلمات مع السفيرة التركية آليات العمل المتبعة في الأمانة العامة للتظلمات، والخدمات التي تقدمها للجمهور بحسب اختصاصاتها القانونية وطرق ووسائل الاستفادة من هذه الخدمات التي لا تقتصر على المواطنين فحسب بل تمتد لتشمل المقيمين والزائرين أيضًا، الأمر الذي يرسخ بوضوح النهج الرائد الذي تتبعه مملكة البحرين في الاعلاء من احترام قيم حقوق الإنسان كافة.

كما أشار نواف المعاودة في حديثه مع الوفد التركي إلى جوانب من أنشطة التعاون الدولي الذي تنخرط فيه الأمانة وتهدف من خلاله إلى استمرارية التعرف على أفضل الممارسات والخبرات المتبعة دوليًا في مجالات عملها والتي تتطور بشكل مستمر لتواكب المستجدات الحاصلة على مستوى العالم في نطاق عمل مكاتب أمناء التظلمات وفي نطاقات الاهتمام بالجانب الحقوقي المرتبط بفئات النزلاء والمحبوسين والمحتجزين.

وحضر اللقاء أيضًا من جانب الأمانة العامة للتظلمات الشيخ محمد بن علي آل خليفة مدير إدارة التعاون الدولي والتطوير.

القبض على امرأة قامت بسرقة عدد من الأشخاص

تمكّنت مديرية شرطة محافظة العاصمة من القبض على امرأة (32 عامًا) تحمل جنسية عربية إثر قيامها بسرقة عدد من الأشخاص في مناطق مختلفة بالمحافظة.

وأوضحت المديرية بأنها قد تلقت عددًا من البلاغات، مفادها تعرض أشخاص للسرقة من قبل امرأة في أثناء تواجدهم بالمحلات التجارية، وذلك من خلال استغفالهم وسرقة مبالغهم المالية، وعليه باشرت الشرطة عمليات البحث والتحري والتي أسفرت عن تحديد هوية المذكورة والقبض عليها وهي في حالة تلبّس، فيما تم ضبط مبالغ مالية عند تفتيش مسكنها.

وأشارت مديرية شرطة محافظة العاصمة إلى أنه تم اتخاذ الإجراءات القانونية اللازمة وإحالة القضية للنيابة العامة.

الزياني: 72 % معدل البحرنة بالشركة وملتزمون بتوظيف البحرينيين

حميدان يطلع على خطط توظيف المواطنين في طيران الخليج

قام جميل بن محمد علي حميدان وزير العمل والتنمية الاجتماعية بزيارة الى مقر شركة طيران الخليج، والتقى زايد بن راشد الزياني وزير الصناعة والتجارة والسياحة، رئيس مجلس إدارة شركة طيران الخليج؛ للاطلاع على جهود ومبادرات الشركة في توظيف وتطوير القوى العاملة البحرينية ضمن الاستراتيجية التي تنتهجها الناقلة الوطنية للاستفادة من الكوادر الوطنية لشغل الوظائف المختلفة، وذلك في إطار تكثيف جهود الشراكة المجتمعية مع القطاع الخاص لتعزيز توظيف واستقرار العمالة الوطنية في مختلف القطاعات الانتاجية النوعية في سوق العمل، وبما يسهم في إنجاح برامج ومشروعات توظيف المواطنين.

وأطلع الزياني حميدان على سياسة التوظيف والتدريب والتدرج الوظيفي في الشركة، مؤكدًا أن الشركة الوطنية ملتزمة بتوظيف وتطوير الكفاءات البحرينية في مختلف الادارات والأقسام بما فيها الإدارة العليا، إذ تم ضمن خطة الشركة توظيف 60 بحرينيًا في مختلف الادارات بالرغم من ظروف جائحة كورونا، وقال إن معدل البحرنة في الشركة بلغ 72٪، وفي بعض الوظائف كمساعد طيار تحققت النسبة الكاملة للبحرنة بـ100٪، مؤكدًا أن البحريني يمثّل الخيار المفضل للشركة عند التوظيف في مختلف المجالات المهنية.

وقد التقى حميدان الموظفين الجدد من البحرينيين الذين عبّروا عن بالغ سعادتهم بالانضمام إلى الناقلة الوطنية طيران الخليج، مؤكدين بذل قصارى جهدهم لرفع اسم مملكة البحرين في المجالات كافة، كما اطلع الوزير على خطط التوظيف والشواغر الوظيفية المستقبلية بالشركة للبحرينيين، ضمن خطتها لتوظيف 100 مواطن في مجال الضيافة، إذ تم بالفعل البدء في توظيف عدد منهم، وأعرب حميدان في هذا السياق عن استعداد وزارة العمل والتنمية الاجتماعية للتعاون لتوفير الكفاءات الوطنية في مختلف المجالات الوظيفية بالشركة.

وأشاد وزير العمل والتنمية الاجتماعية في هذا الاطار باهتمام ادارة شركة طيران الخليج بتوظيف العنصر البشري البحريني والمحافظة على استقراره الوظيفي.

استعرض إنشاء الجوامع وملحقاتها.. «الأعلى للشؤون الإسلامية»:

البحرين بقيادة الملك تولي رعاية خاصة لخدمة القرآن

أكد المجلس الأعلى للشؤون الإسلامية أن مملكة البحرين بقيادة حضرة صاحب الجلالة الملك حمد بن عيسى آل خليفة عاهل البلاد المفدى، حفظه الله ورعاه، تولي رعاية خاصة لخدمة كتاب الله العزيز وإعلاء مبادئه وقيمه وتوفير الدعم اللازم لتعليمه ونشر علومه الشريفة.

جاء ذلك في الجلسة الاعتيادية التي عقدها المجلس صباح امس، عن بُعد عبر تقنية الاتصال المرئي، برئاسة الشيخ عبدالرحمن بن محمد بن راشد آل خليفة.

وأبدى المجلس اعتزازه الكبير بإسهامه في الجهود الوطنية الحثيثة في مجال خدمة القرآن الكريم بما يتواءم مع عقيدة البلاد وتاريخها وحضارتها وهويتها، وترسيخًا لما يعبر عنه هذا الكتاب العزيز من مصدر أساس لاستلهام القيم النبيلة والأخلاق السامية التي يتمتع بها شعب البحرين.

ووافق المجلس على الخطط الادارية التي وضعها مجلس إدارة معهد القراءات وإعداد معلمي القرآن الكريم بشأن الإجراءات والتنظيمات اللازمة لتشغيل المعهد، كما أقرَّ جدول مكافآت أعضاء المجلس العلمي وشيوخ الإقراء والمحاضرين والأساتذة.

وفي موضوع متصل، اطلع المجلس على مذكرة من الأمانة العامة بشأن خطة نشر وتوزيع الختمات الصوتية البحرينية الكاملة للقرآن الكريم برواية «حفص عن عاصم» ضمن مشروع مصحف البحرين، معربًا عن ترحيبه الكبير بهذه الخطوة الطيبة التي من شأنها تحقيق المزيد من الأهداف المرجوة من هذا المشروع المبارك.

واستعرض المجلس تقريرًا من لجنة متابعة إنشاء الجوامع وملحقاتها لمتابعة آخر المستجدات في تنفيذ خطة المجلس لإعمار الجوامع، وتضمن التقرير المشروعات التي يتبنى المجلس تنفيذها، وهي صيانة جامع الشيخ حمد بالمحرق، هدم وإعادة بناء كل من جامع بن حويل بالرفاع الشرقي، وجامع وصالة مناسبات بحالة النعيم، وجامع كرزكان، وجامع المعامير، وصيانة جامع سترة، كما تضمن خمسة مشروعات تبنى بعض المحسنين تنفيذها، وهي صيانة جامع أبي بكر الصديق رضي الله عنه بالحورة، وبناء جامع بمدينة حمد، وجامعين بمشروع شرق الحد الإسكاني، وهدم وإعادة بناء جامع الحارث بن مالك رضي الله عنه في سند.

واختتم المجلس جلسته باستعراض الرسائل والطلبات الواردة وبحث ما يستجد من أعمال، واتخذ بشأنها ما يلزم.

شارك في المنتدى الإقليمي العربي للحد من مخاطر الكوارث.. رئيس الأمن العام:

أسلوب منهجي لرصد المخاطر وخطط لمواجهة جميع الطوارئ

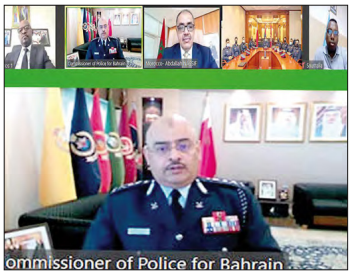

شارك الفريق طارق بن حسن الحسن رئيس الأمن العام، رئيس اللجنة الوطنية لمواجهة الكوارث امس، في المنتدى الإقليمي العربي الخامس للحد من مخاطر الكوارث تحت شعار «من الخطر إلى الصمود: تسريع العمل المحلي للحد من مخاطر الكوارث»، والذي انطلقت أعماله يوم أمس الإثنين عبر تقنية الاتصال المرئي بتنظيم من وزارة الداخلية بالمملكة المغربية الشقيقة ومكتب الأمم المتحدة الإقليمي للدول العربية للحد من مخاطر الكوارث، وجامعة الدول العربية، بحضور وفد من مملكة البحرين يضم مدير عام الإدارة العامة للدفاع المدني وعدد من ضباط الإدارة.

وألقى رئيس الأمن العام، كلمة خلال المنتدى، نقل في مستهلها تحيات وزير الداخلية وتمنياته بالتوفيق والنجاح للمنتدى، مؤكدًا أن مملكة البحرين حرصت على وضع أسلوب منهجي لتحديث مصفوفة المخاطر بشكل منتظم ومستمر تضمنت خطط الطوارئ لمواجهة جميع حالات الطوارئ والكوارث، إضافة إلى وضع نظام وطني في المملكة للإنذار المبكر، مع الحرص على التنسيق مع الوزارات والجهات المسئولة لوضع خطط طوارئ مفصلة لتغطي الاخطار ذات الأولوية العالية جدًا والعالية، مشيرًا إلى حرص اللجنة الوطنية لمواجهة الكوارث على توفير التكنولوجيا والتقنيات الحديثة للمركز الوطني لمواجهة الكوارث، وتأهيل وتدريب العاملين فيه، لضمان وجود نظام متطور للعمل بحيث يتم تفعيل هذا المركز خلال (60) دقيقة من إعلان حالة الطوارئ.

كما استعرض رئيس الأمن العام تجربة مملكة البحرين في مواجهة انتشار فيروس كورونا، موضحًا أن المملكة وبتوجيهات من حضرة صاحب الجلالة الملك المفدى حفظه الله ورعاه، تعاملت مع هذه الجائحة العالمية استنادًا إلى بنية تحتية قوية، ومن خلال خطوات استباقية وتدابير وقائية، كان لها الدور الأساسي في السيطرة على انتشار الفيروس، مما أسهم في الحد من انتشاره وتقليل عدد ضحاياه، مشيدًا بعمل فريق البحرين والمكون من الجهات ذات العلاقة ويضم كفاءات وطنية مشهودة، بتوجيهات ومتابعة اللجنة التنسيقية برئاسة صاحب السمو الملكي ولي العهد رئيس مجلس الوزراء، معربًا عن بالغ شكره وتقديره لجهود سموه والتي كان لها الفضل بتوفيق من الله في وضع البحرين في موضع متقدم في مواجهة الجائحة.

ويهدف عقد هذا المنتدى إلى تعزيز وتقييم تنفيذ الاستراتيجية العربية للحد من مخاطر الكوارث وخطط العمل ذات الأولوية للحد من مخاطر الكوارث وبناء مرونة المجتمعات والدول في مواجهة الأخطار الطبيعية وتلك التي من صنع الإنسان.

«العسكري» يُنهي معاناة مريض من ورم دموي حميد في الأذن الوسطى

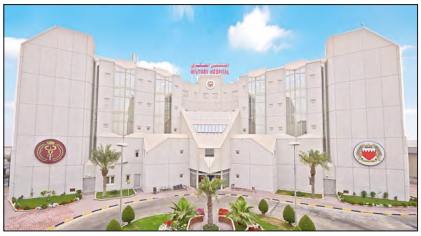

تمكن الفريق الطبي بالمستشفى العسكري من الاستئصال الجراحي الدقيق (بالمنظار الجراحي للاذن) لورم دموي حميد في الأذن الوسطى لمريض بحريني، إذ كان الورم متداخل مع العظيمات السمعية، ما تسبب له في طنّين نبضي مستمر في الاذن، فقد تبيّن بعد إجراء الفحوصات والأشعة وجود ورم دموي نابض في الأذن الوسطى.

وباشر الفريق الجراحي لجراحة الأذن في قسم الأنف والأذن والحنجرة بالمستشفى العسكري، بإشراف الاستشاري محمد الشهابي، إجراء تدخل جراحي دقيق، تم من خلاله إزالة الورم بالكامل دون تأثر عصب الوجه –الذي يُعد من الأنسجة بالغة الأهمية الموجودة في منطقة الجراحة للاذن الوسطى والاذن الداخلية–، ودون الحاجة إلى إزالة العظيمات السمعية وترميمها، وقد تمت متابعة حالة المريض حتى غادر المستشفى وهو يتمتع بصحة جيدة.

وقد أشاد الفريق الطبي بالدعم المتواصل من قبل قائد الخدمات الطبية الملكية اللواء البروفيسور الشيخ خالد بن علي آل خليفة لتشجيع الكوادر الطبية على الابداع في المجال الجراحي والطبي، كذلك شكر جميع أفراد الفريق الجراحي في قسم الأنف والأذن والحنجرة، وفريق التخدير والتمريض الذي أسهم في علاج هذه الحالة الجراحية الدقيقة.

د. ميرزا والشيخ دعيج بن سلمان يوقعان مذكرة تفاهم مشتركة

«الطاقة المستدامة» و«ألبا» تتعاونان في مبادرات الطاقة المتجددة

في إطار التعاون المشترك بين القطاعين الحكومي والخاص للتشجيع على الاستثمار في مشاريع الطاقة الشمسية والاستفادة من الأراضي والمساحات الغير مستغلة لمشاريع الطاقة المتجددة، وقّع الدكتور عبد الحسين بن علي ميرزا رئيس هيئة الطاقة المستدامة والشيخ دعيج بن سلمان بن دعيج آل خليفة رئيس مجلس إدارة شركة ألمنيوم البحرين ش.م.ب. (ألبا) على مذكرة تفاهم مشتركة خلال حفل أقيم على المنصة الافتراضية بحضور الرئيس التنفيذي لشركة ألبا علي البقالي بالإضافة الى كبار المسئولين من الجانبين، وذلك بهدف تعزيز أوجه التعاون المشترك بين هيئة الطاقة المستدامة وشركة ألبا فيما يخص مجالات الطاقة النظيفة وخفض الانبعاثات الكربونية على وجه الخصوص.

وبهذه المناسبة، أعرب الدكتور ميرزا في تصريحه عن تهانيه بمناسبة الإنجازات الهامة التي تمكنت ألبا من تحقيقها خلال العام الماضي، والتي كان لها إسهامات هامة في نمو اقتصاد المملكة خلال فترة الجائحة بما يحقق أهداف المسيرة التنموية التي وضعتها القيادة الرشيدة لمملكة البحرين، مشيداً بمبادرة شركة ألبا الأخيرة والتي أعلنت من خلالها عن إنشاء حديقة للطاقة الشمسية، ومؤكداً دعم هيئة الطاقة المستدامة لمختلف الأطراف في القطاعين الخاص والعام للاستفادة من تطبيقات ومشاريع الطاقة المتجددة وتقنيات وحلول تحسين كفاءة الطاقة، بما يتسق مع المبادرات والأهداف الوطنية التي تبنتها مملكة البحرين للحياد الصفري الكربوني بحلول 2060 والأهداف المرحلية للوصول الى ذلك، بما فيها اهداف الطاقة المتجددة وكفاءة الطاقة وخفض الانبعاثات الكربونية.

الشيخ دعيج بن سلمان

ومن جانبه، أعرب الشيخ دعيج بن سلمان بن دعيج آل خليفة رئيس مجلس إدارة شركة ألبا عن اعتزازه بالشراكة مع هيئة الطاقة المستدامة وذلك بما يتوافق ومخرجات مؤتمر الأمم المتحدة للتغير المناخي الذي شاركت فيه مملكة البحرين بقيادة صاحب السمو الملكي الأمير سلمان بن حمد آل خليفة ولي العهد رئيس مجلس الوزراء، حيث تعهدت المملكة بخفض انبعاثاتها الكربونية، ومضاعفة أهداف الطاقة المتجددة وزيادة الغطاء النباتي فيها.

د. عبدالحسين ميرزا

وأضاف الشيخ دعيج قائلًا: تعد حديقة الطاقة الشمسية في ألبا (بسعة تزيد عن 5 ميجاوات) من احدى المبادرات الإستراتيجية الهامة للشركة والتي تهدف الى تعزيز الجوانب البيئية والاجتماعية والحوكمة (ESG) لخلق القيمة المستدامة لجميع الأطراف ذات العلاقة في مملكة البحرين.

كما إن شركة ألبا تتطلع الى تبني العديد من المبادرات التي من شأنها أن تسهم في تحقيق الحياد الصفري الكربوني بحلول 2060، وسوف يتم الإعلان عن هذه المشاريع خلال الفترة القادمة.

البروفيسور الجيوسي: دول الخليج بدأت في التحول للاقتصاد الأخضر فعليًا

أكد البروفيسور عودة الجيوسي، أستاذ سياسات الابتكار بجامعة الخليج العربي، تميز دول مجلس التعاون لدول الخليج العربية في تحولها لاستخدام التقنيات الحديثة وتوجهها للتحول الرقمي الذي يعتبر أحد محركات التنمية والإبتكار، معتبرا أنها بدأت في التحول للاقتصاد الأخضر فعليًا وتنويع مصادر الدخل، إدراكًا منها بأهمية البصمة البيئية.

وأوضح البروفيسور الجيوسي أن دول الخليج العربي تتجه بمساع جادة نحو تطبيق الحياد الكربوني، وتبني سياسات الطاقة المتجددة والاقتصاد الأخضر والاقتصاد الدائري، ضمن رؤاها التنموية القائمة على تنويع الاقتصاد والتحول نحو الاستدامة بمشاريع وطنية تلائم طبيعة الدول واحتياجاتها، معتبرًا أنه ليس كل مدينة مستدامة هي مدينة ذكية، لافتًا إلى أهمية عدم ربط معايير التقدم بالاستهلاك وإعادة تحديد مفهوم السعادة الفعلي.

جاء ذلك خلال ندوة «المدن المبتكرة والمستدامة ما بعد جائحة كورونا: الدروس وتبعات السياسات»، التي نظمها مركز البحرين للدراسات الاستراتيجية والدولية والطاقة «دراسات» عبر تقنية الاتصال المرئي، ضمن سلسلة ندوات «حوارات فكرية»، وأدارها د. عمر العبيدلي، مدير إدارة الدراسات والبحوث بمركز دراسات، تناولت توضيحًا لعناصر المدينة الذكية القائمة على الموهبة والتقنية ووجود رأس المال البشري والبنية التحتية القوية، ودور جائحة كورونا خلال سنتين في الإسراع من وتيرة التحول التقني والتواصل عن بُعد.

وردًا على سؤال لوكالة أنباء البحرين (بنا)، أوضح البروفيسور الجيوسي أن تطوير القوانين يعتبر أحد المكنات من نجاح أي استراتيجية وطنية، إضافة إلى أهمية التنسيق بين قطاعات المياه والبيئة والطاقة باعتبارها أساس التحول المطلوب، وقال: «فكرة المدن المستدامة في مجملها تحتاج إلى حوار مؤسساتي وتواصل بين القطاعات للاتفاق على القواسم المشتركة».

وأضاف قائلًا: «على الرغم من أن جائحة كورونا سرعت وتيرة تنفيذ الخدمات الرقمية العامة، إلا أن موضوع المدن المتضامنة التي توفر الخدمات كلها على بعد 15 دقيقة من المستفيدين هي الهدف الاستراتيجي، والسؤال هو عن كيفية توفير إمكانية بلوغ مواقع العمل أو السوق أو المستشفى خلال هذه الدقائق فقط».

ولفت البروفيسور الجيوسي النظر إلى أهمية عناصر بناء المدن الابتكارية التي ترتكز على التخطيط العمراني، وتوافر أنظمة النقل والأنظمة الصحية والبيئية المختلفة، مع الاهتمام باستعمالات الأراضي، والاستفادة من الفضاء والمكان العام، بما يسهم في تعزيز الاقتصاد الدائري أو التشاركي الذي يحقق فكرة الاستدامة.

وأكد البروفيسور الجيوسي ارتباط المدن الابتكارية بمستوى ونوعية البنى التحتية، مشيرا إلى توجه مملكة البحرين لإقامة مشروع المترو الذي يصب في اتجاه التطوير والتحديث في البنية التحتية.

وأضاف: «المجتمع الذكي هو الذي يهتم بالبعد الإنساني والاجتماعي، وأن فكرة التميز تقوم على فهم المكنات وقياس الأثر، إلى جانب تحويل التعلم من تعلم الفرد إلى الفهم المؤسسي أو المؤسسة المتعلمة، والتي تشمل قياس الأثر، وتكوين فكر المؤسسة المتعلمة للتحول إلى الاقتصاد المستدام».

لدى ترؤس سموه اجتماع اللجنة الأمنية.. محافظ الجنوبية:

متابعة احتياجات الاهالي الأمنية لتعزيز الشراكة المجتمعية

ترأس سمو الشيخ خليفة بن علي بن خليفة آل خليفة محافظ المحافظة الجنوبية، رئيس اللجنة الأمنية، اجتماع اللجنة الأمنية الثاني عشر لعام 2021، بحضور العميد عيسى ثامر الدوسري نائب المحافظ، وعدد من الضباط من ممثلي الإدارات الأمنية بوزارة الداخلية، وذلك بمقر المحافظة الجنوبية.

وفي مستهل الاجتماع، أشاد سمو محافظ المحافظة الجنوبية بتوجيهات الفريق أول الشيخ راشد بن عبدالله آل خليفة وزير الداخلية لمتابعة البرامج والمبادرات الهادفة وترسيخ دعائم الأمن في كل المناطق بما يوفر للمجتمع السلامة والطمأنينة ضمن نطاق المحافظة.

بعدها، ناقشت اللجنة الأمنية، الجهود المبذولة من الإدارة العامة للمرور لتكثيف التواجد المروري من خلال تسهيل الحركة المرورية وانسيابيها في المحافظة، مبينًا سموه دور العمل المشترك مع الإدارة العامة للمرور في تنظيم سلسلة من المبادرات التوعوية والأمنية، منوهًا بدور تلك الحملات في تعزيز الشراكة المجتمعية وإسهامها في ترسيخ الأمن المجتمعي وتحقيق المزيد من المكتسبات الأمنية في جميع مناطق المحافظة.

كما بحث سمو محافظ المحافظة الجنوبية تعزيز التعاون والتنسيق المشترك مع قيادة خفر السواحل، مطلعًا سموه على عرض مرئي من قبل خفر السواحل حول جهودهم والجاهزية المبذولة في توفير أعلى معايير السلامة لمرتادي البحر، مؤكدًا سموه على أن هذه الشراكة ذات أهمية لبذل المزيد من الجهد المتواصل لأمن وسلامة الأهالي، مشيدًا سموه بالدور الذي يقوم به خفر السواحل من سرعة استجابة في كل صوره.

من جانب آخر، اطلع سمو المحافظ على جهود الإدارة العامة للدفاع المدني في متابعة احتياجات الأهالي بمدينة خليفة، حيث استعرضت الإدارة خطتها في رفع مستوى الوعي والتقيد باشتراطات الوعي والسلامة، كما ثمن سموه دور رجال الدفاع المدني والجهود المبذولة في تحقيق سلامة المواطنين والمقيمين.

إلى جانب ذلك، اطلعت اللجنة الأمنية، على عرض مرئي شامل قدمه النقيب محمد عبدالرحمن بوشليبي ضابط التنسيق الأمني بالمحافظة، تضمن أبرز المواضيع والملاحظات التي تسلمتها المحافظة من خلال الرصد المستمر لمنصات التواصل والمجلس الافتراضي، والزيارات الميدانية، والتي تتمحور حول متابعة احتياجات الأهالي الأمنية لمناطق المحافظة، مبينًا سموه حرص المحافظة على إيصال وتلبية احتياجات الأهالي بالشكل الذي يحقق تطلعاتهم في ترسيخ دعائم الأمن من جهة وسرعة الاستجابة والتواصل الفعال مع مختلف الجهات المختصة من جهة ثانية.

وفي ختام الاجتماع، أثنى الحضور من ممثلي الأجهزة الأمنية على ما يوليه سمو محافظ المحافظة الجنوبية، على التنسيق والشراكة الأمنية في ترسيخ مقومات الأمن والسلامة في مناطق المحافظة، مشيدين بمستوى التعاون والتنسيق القائم بين المحافظة ومختلف الأجهزة الأمنية بما يسهم في تحقيق أعلى معايير الأمن والسلامة.

منذ بداية العام وحتى نهاية سبتمبر.. «شؤون الأشغال»:

540 توصيلة منزلية لشبكة الصرف الصحي في مناطق المملكة

ذكرت وزارة الأشغال وشؤون البلديات والتخطيط العمراني بأن عدد التوصيلات المنزلية لشبكة الصرف الصحي بلغت 540 توصيلة منذ بداية العام وحتى نهاية سبتمبر 2021، مؤكدة الاستمرار في تغطية باقي المناطق السكنية في ظل التوسع في تنفيذ شبكات الصرف الصحي وربط منازل المواطنين والمباني بها في جميع مدن ومحافظات المملكة، بالتزامن مع التطور العمراني المتسارع الذي تشهده المملكة.

وبينت الوزارة التأثير الإيجابي وأهمية المشروع بالنسبة للسكان من حيث ربط المنازل بشبكة الصرف الصحي وما له من أثر في تفادي الأضرار الصحية الناتجة في حالة فيضان المياه العادمة وذلك من خلال تصريفها إلى شبكة الصرف الصحي عوضاً عن خزانات الصرف الصحي.

وأضافت الوزارة بأن التوصيلات المنزلية، شملت عدد من المناطق في جميع المحافظات أبرزها (مجمع 1038 في مدينة حمد–) و(مجمع 816–مدينة عيسى–) و(مجمع 254– قالالي) و(مجمع 236– سماهيج–) و(مجمع 743– سند) و(مجمع 951–عسكر(و) 704 مجمع – سلماباد) و(905 – الرفاع الشرقي)، و(مجمع 439– الرفاع الغربي)، و(425 مجمع – القضيبية)، (مجمع575– الجنيبية)، و(مجمع 411– المصلي (وغيرها من المناطق.

وأشارت الوزارة أنها تقدم خدمة طلب التوصيل بشبكات الصرف الصحي إلكترونياً للأفراد ومؤسسات القطاع الخاص والجهات الحكومية والمنظمات الأهلية الراغبة في توصيل شبكة الصرف الصحي للمباني السكنية، والتجارية، والصناعية عن طريق موقع الوزارة الإلكتروني..www.works.gov.bh.

الجدير بالذكر أن الوزارة تولي اهتماماً كبيراً بتطوير خدمات الصرف الصحي التي تشمل 3 منظومات وهي (شبكات الصرف الصحي، وتصريف مياه الأمطار، والمياه المعالجة)، نظراً لارتباطها المباشر واللصيق بصحة الإنسان وحماية البيئة. وقد قامت بتنفيذ عدد من المشاريع الإستراتيجية ذات التكاليف العالية من أجل رفع مستوى خدمة الصرف الصحي كمشروع محطة المحرق للمعالجة، ومشروع التوسعة الرابعة لمحطة تويلي وبناء خطوط النقل الرئيسة وغيرها من المشاريع، الأمر الذي ساهم في التعزيز من استعداد النظام الحالي لاستقبال ونقل ومعالجة مياه الصرف الصحي وهو ما كان له الأثر الإيجابي في إيصال الخدمة إلى عدد كبير من سكان البحرين

طالب بجامعة البحرين يشارك في سفينة شباب عُمان الثانية ضمن إكسبو دبي 2020

يشارك طالب من جامعة البحرين ضمن مجموعة شبابية على متن سفينة شباب عُمان الثانية التي انطلقت من سلطنة عمان يوم الأحد (7 نوفمبر 2021م)، ضمن فعاليات أكسبو دبي 2020 لسلطنة عُمان، وذلك تحت رعاية ولي عهد سلطنة عُمان صاحب السمو ذي يزن بن هيثم آل سعيد الموقر، وزير الثقافة والرياضة والشباب.

وسيقضي الطالب يوسف أحمد جاد – وهو طالب السنة الثانية في تخصص الإذاعة والتلفزيون بقسم الإعلام والسياحة والفنون بكلية الآداب – في الرحلة شهرًا كاملاً، بعد أن استوفى شروط ومعايير المشاركة في الرحلة.

ويشارك في الرحلة، 30 طالبًا وطالبة من عدد من جامعات دول مجلس التعاون الخليجي، وعدد من الجامعات الأوروبية، من ألمانيا، وهنغاريا، وكرواتيا. وستجوب السفينة البحر لتنتقل من دولة خليجية إلى أخرى، ليشارك الشباب في عدة برامج تعليمية وثقافية وسياحية، بالتعاون مع البحرية العُمانية.

وأقيم للرحلة التي وسمت بـ«عُمان نهج مُتجدد»، حفل توديع، في ميناء السلطان قابوس، على الطريق البحري بولاية مطرح، ونُقل الحفل على الهواء مباشرة عبر تلفزيون سلطنة عُمان.

ومن المقرر أن تصل السفينة مملكة البحرين، يوم الثلاثاء (16 نوفمبر 2021م)، على أن تقام – بالتزامن – جولة ثقافية في مملكة البحرين لوفد السفينة البحرية السلطانية العمانية، بتنظيم من هيئة البحرين للثقافة والآثار.

تصوير - حسن قربان

وافق بالإجماع على استحداث وسام الأمير سلمان بن حمد للاستحقاق الطبي.. «النواب»:

قيادة ولي العهد رئيس مجلس الوزراء لـ«فريق البحرين» أثبتت حكمة سموه

مصطفى الشاخوري:

وافق مجلس النواب على مرسوم بقانون يستحدث وسامًا جديدًا باسم «الأمير سلمان بن حمد للاستحقاق الطبي» يمنح للقائمات الطبية من الصفوف الأمامية ولمن كانت لهم إسهامات جليلة في مثل هذه الظروف.

ويأتي القانون تكريمًا لجهود الطواقم الطبية العسكرية والمدنية من الأطباء والممرضين في الصفوف الأمامية، والعاملين في الأقسام الطبية المساندة من إداريين واختصاصيين وفنيين، وممن استشهد منهم في أثناء تأدية واجباتهم، وغيرهم من الأفراد والمؤسسات، نظير الجهود والخدمات المتميزة والجليلة وغيرها من الإسهامات التي قدموها أثناء جائحة فيروس كورونا (كوفيد19)، وإيجاد الحافز المعنوي الذي سيؤدي لمواصلة جميع الكوادر الوطنية بالصفوف الأمامية والجهات المساندة لها لجهودهم في التصدي لجائحة فيروس كورونا، وتحفيز غيرهم للانخراط في ذلك بما يُعزز من قدرة المملكة على تجاوز هذه الجائحة.

من جانبه، أثنى النواب على جهود فريق البحرين بقيادة صاحب السمو الملكي الأمير سلمان بن حمد آل خليفة ولي العهد رئيس مجلس الوزراء والتي اثبتت كفاءتها وقدرتها على قيادة البحرين إلى بر الأمان وجعلها في مصاف الدول المتقدمة في كل المجالات، مؤكدين أن قيادة سمو ولي العهد رئيس مجلس الوزراء لفريق البحرين كانت قيادة مثالية تعكس رؤية سموه الثاقبة وقيادته الحكيمة للوصول إلى نتائج إيجابية مرت بمملكة البحرين إلى بر الأمان.

وأشاد النائب إبراهيم النفيعي بالأمر الملكي السامي لصاحب الجلالة الملك حمد بن عيسى آل خليفة عاهل البلاد باستحداث «وسام الأمير سلمان بن حمد للاستحقاق الطبي»، مؤكدًا أن تقدير جلالة الملك للجهود الكبيرة للأطباء والممرضين والطواقم الطبية يمثل امتدادًا للرعاية الكريمة والدعم السامي من جلالته للجهود المتواصلة لجميع الكوادر الوطنية بالصفوف الأمامية والجهات المساندة لها التي تميزت بالمثابرة ضمن الجهود الوطنية الجامعة في التصدي لجائحة فيروس كورونا.

وأعرب عن شكره وتقديره للمتابعة الدؤوبة لصاحب السمو الملكي الأمير سلمان بن حمد آل خليفة ولي العهد رئيس مجلس الوزراء وقيادته الجهود الوطنية للتصدي للفيروس كانت ركيزة المضي بثبات في تنفيذ الخطط التي وُضعت لمختلف مسارات التعامل مع فيروس كورونا والحد من تداعياته، مؤكدًا أن سموه كان ومنذ الأيام الأولى قائدًا فعليًا للفريق حيث كان ولايزال يباشر وينزل إلى المواقع المختلفة من أجل سلامة هذا الوطن ومواطنيه.

وتوجه النائب أحمد الأنصاري خلال جلسة مجلس النواب أمس بشكر خاص إلى الدكتور وليد المانع وكيل وزارة الصحة على جهوده وجهود الكادر الطبي خلال جائحة كورونا.

وقال الأنصاري في مداخلته حول وسام الأمير سلمان بن حمد للاستحقاق الطبي بأن الوسام يأتي اعترافًا من الدولة بجهود أبنائها المخلصين ممن عبروا بمملكة البحرين إلى بر الأمان، بعد أشهر من المعاناة مع فيروس كورونا وتبعاته.

بوعنق: 300 مليون دعم «الإسكان» لبرنامج «مزايا»

تساءل النائب خالد بو عنق عن وجود 300 مليون دينار دفعتها وزارة الاسكان لبرنامج مزايا، متسائلا اذا كان بنك الاسكان بنك خاص، والقائمين على بناء برنامج مزايا هم بنوك او جهات خاصة، فلماذا تدفع الوزارة هذا المبلغ وماهو العائد منه وهل يذهب للقطاع الخاص؟ فهل ندفع مبالغ حكومية لدعم شركات قطاع الخاص؟.

وأشار إلى منازل قامت الوزارة بشرائها منذ عدّة سنوات إلّا أن تلك البيوت لم يتم توزيعها حتى الآن، متسائلًا عن السبب.

نوّاب: متى سيتم تثبيت المتطوعين بالصفوف الأمامية؟!

طالب النائب ممدوح الصالح بتثبيت المتطوعين بالصفوف الأمامية، مؤكدًا أن هؤلاء المتطوعين عملوا في أشد الأوقات وبكل إخلاص وتفانٍ لخدمة الوطن والمواطن، وقد كانوا سببًا في ما وصلنا إليه من مراحل متقدمة في تخطي جائحة كورونا، كما كانوا سببًا في وصول اسم مملكة البحرين عاليًا لملف مكافحة كورونا الذي أثنى عليه العالم أجمع، لافتًا إلى أن كثيرًا منهم عانوا ما عانوا هم وعوائلهم من أجل مملكتنا الغالية، مشيرًا إلى أن تثبيتهم يعد بمثابة الشكر لهم على تضحياتهم وتفانيهم وحبهم لوطنهم.

من جانبه أكد النائب السيد فلاح هاشم على أن وسام الأمير سلمان بن حمد للكوادر الصحية هو بمثابة التأكيد على حق هؤلاء العاملين والمتطوعين وعرفان لهذه الكوكبة من أبناء الوطن لعطائهم الكبير.

الحمر: إنجاز 15 % من المرحلة الأولى لشرق سترة

كشف وزير الإسكان باسم الحمر أن الوزارة أنجزت 15٪ من المرحلة الأولى لإنشاء مدينة شرق سترة والتي تتضمن 1077 وحدة سكنية، كما حصلت الوزارة على موافقة من وزارة المالية لتخصيص مبلغ للشروع في البنى التحتية للمرحلة الثانية.

وأكد في مداخلة له أن الوزارة تعمل على تسريع وتيرة العمل في إنشاء المدينة، حيث يعمل حاليًا حوالي 1500 عامل تابعين لشركتي مقاولات بحرينيتين، والعمل جارٍ على زيادة العدد.

من جانبه قال النائب عمار آل عباس إن سؤاله البرلماني جاء استجابة لكثرة الأسئلة التي وصلته من المواطنين، وقال: «أكثر سؤال يسأله المواطنون عن عدد السنوات التي سيغطيها المشروع وعدد الوحدات السكنية».

تشكيل لجنتي تحقيق حول «طيران الخليج» و«الأوقاف الجعفرية»

وافق مجلس النواب خلال جلسته يوم أمس على تشكيل لجنتي تحقيق برلمانيتين حول إدارة الأوقاف الجعفرية، وطيران الخليج.

وتهدف لجنة التحقيق في الأوقاف الجعفرية للقيام بمراجعة عامة شاملة لشؤونها.

أما لجنة التحقيق حول طيران الخليج فسيتركز عملها على معرفة إجراءات الفصل، وأسبابها في حق العاملين البحرينيين في الشركة، بالإضافة إلى من تم قبول استقالاتهم في الفترة الممتدة منذ 1 يناير 2010 وحتى الآن.

كما ستعمل اللجنة على معرفة الأنظمة الإدارية والارشادات وتعاميم المحاسبة لموظفي الشركة وآليات التنظيم، والسياسات التدريبية والتطوير الوظيفي، وإحلال البحرينيين محل الأجانب في الشركة، والتحقق من عقود العمل، وسياسات الأجور المتبعة.

كما وافق مجلس النواب على تشكيل لجنة نوعية فصلية لبحرنة الوظائف بالقطاعين تبحث ما يحال إليها من مشروعات القوانين المتعلقة ببحرنة الوظائف في القطاعين العام والخاص وتقديم التقارير حولها إلى المجلس.

القاضي: سأحضر العاطلين للمجلس.. وسلمان: ما هي التخصصات النادرة والبحريني وصل للفضاء؟!

«النواب» يصوّت على قانون يضع قيودًا على توظيف الأجانب في الحكومة

عبدالأمير: إحلال البحرينيين مكان الـ7 آلاف أجنبي بالحكومة سيحلّ البطالة

وافق مجلس النواب خلال جلسته أمس على مشروع بقانون يضع قيودًا كبيرة على جهاز الخدمة المدنية في توظيف غير البحرينيين في الوزارات والمؤسسات والجهات الحكومية.

ويشترط القانون النيابي ألا تزيد فترة العقد المؤقت لوظيفة الأجنبي في الوزارات والمؤسسات والجهات التابعة لجهاز الخدمة المدنية على سنتين فقط غير قابلتين للتمديد، على أن يتم خلال تلك السنتين تأهيل بحريني ليحلّ مكانه.

كما يلزم القانون الجهاز بإصدار تقرير سنوي يتضمّن عدد الموظفين غير البحرينيين في كل جهة، وبيان مؤهلات كل منهم ومسماه الوظيفي، وتاريخ نفاذ العقد، وتاريخ انتهائه، وإجمالي تكلفة رواتبهم، والمدة اللازمة لإحلال بحريني محلّ كل منهم، وعدد البعثات الممنوحة للبحرينيين لتلك التخصصات.

وطالب النائب عبدالله الذوادي برامج طويلة المدى وجادة لبحرنة الوظائف وهذا يتطلب إعادة النظر في آلية العمل ووضع حلول سريعة لاحتواء الشباب وتوظيفهم بالقطاعين.

وتساءل النائب الاول لرئيس مجلس النواب عبدالنبي سلمان أن النواب وعلى مدى 3 سنوات يعبرون في كل جلسة من جلسات المجلس عن مطالباتهم المتكررة ببحرنة الوظائف وإعطاء الاولوية للموظف البحريني إلا انه لا احد يسمع.

وحول الردود الرسمية قال سلمان:«الردود الرسمية التي تعترف بوجود أكثر من 7 آلاف موظف اجنبي بالحكومة وأغلبها في وزارة التربية والصحة، وتلك الوزارات تقول ان هذه الوظائف نادرة، فماهي هذه الوظائف النادرة، واذا استطاع البحريني ان يعمل في قطاع الفضاء وسيصل الى الفضاء قريبا وهذا هو التخصص النادر فما هي تلك التخصصات النادرة؟

واشارت النائب زينب عبدالامير أن الاحصاءات الرسمية تؤكد وجود 6 آلاف عاطل بحريني، وهي كذلك تشير لوجود أكثر من 7 آلاف موظف بالأجنبي، فلماذا لا يتم الاحلال للبحرينيين لتنتهي هذه المشكلة بمعادلة بسيطة وليقفل هذا الملف؟!.

من جانب آخر قال النائب عيسى القاضي:«أن الناس تبكي.. وسأقوم بجلب العاطلين لكم في الجلسة لكي تعرفوا معاناتهم.. وحتى من حضر مجلس النواب من اللجان الشبابية أغلبهم عاطلين».

لنقتدِ بالجيران في قوانين «البحرنة»

دعا النائب حمد الكوهجي إلى الاستفادة من تجارب الدول المجاورة في وضع الآليات التي تضمن توظيف المواطنين وتمكينهم من الحصول على الوظائف المناسبة.

وقال: «البحرين ليست وكالة لتوظيف الأجانب، وعدد الأجانب الكبير ليس مقبولًا، والموظف البحريني أثبت كفاءته في العمل وعمله بالتطوع خلال أصعب الفترات بالجائحة لإخلاصه لهذه الأرض، الأمر الذي يُوجب على المسؤولين أن يقدّروه».

وقال: «للأسف بعض رجال الأعمال يبحث عن «الرخص» واستغلال العمالة، ولهذا السبب نراهم يرفضون قوانين البحرنة».

البحراني: أين يحصل المواطن على الوظيفة؟!

أكّد النائب محمود البحراني على ضرورة المشروع بقانون بوضع قيود على توظيف الأجانب في القطاع الحكومي، متسائلًا: ترى هل سيرفض مجلس الشورى هذا القانون كما رفض بالأمس قانون حصر بعض الوظائف على البحرينيين؟!.

مضيفًا: قرار الشوريين الرافض لقانون البحرنة تسبّب في إحباط لدى الشارع البحريني، ونحن نتساءل عن سبب هذا الرفض.

ALAYAM
الأيام
ستبدي لك الأيام ما كنت جاهلاً ويأتيك بالأخبار من لم تزود

الأربعاء 5 ربيع الآخر 1443 ـ العدد 11904
www.alayam.com alayamnet 38880565 @alayam alayamnewspaper Facebook.com/alayam
Wednesday 10th November 2021 – No. 11904

تويت

@MohamedBinZayed

أرحّب بأخي سلمان بن حمد آل خليفة في داره وبين أهله.. مباحثاتنا كانت مثمرة، تركزت في دعم العلاقات الأخوية الوطيدة بين البلدين وتعزيزها إضافة إلى تنسيق الجهود لأمن المنطقة واستقرارها.

مسج

العلاقات البحرينية الإماراتية تزداد رسوخًا وتكاملًا وانسجامًا في جميع المجالات.. إنها إرادة قيادتين حكيمتين تستشرفان المستقبل وتحدّياته بالمزيد من التعاون والتنسيق والتشاور والدفع قُدمًا بالخطط المشتركة لنهضة شاملة لكلا البلدين.

28 صفحة 210 فلوس

«الصحة»: تسجيل 15 إصابة جديدة بفيروس «كورونا».. وتعافي 41 حالة

أعلنت وزارة الصحة أن الفحوصات التي بلغ عددها 14241 في يوم 9 نوفمبر 2021، أظهرت تسجيل 15 حالة قائمة جديدة منها 4 حالات لعمالة وافدة، و10 حالات لمخالطين لحالات قائمة، وحالة واحدة قادمة من الخارج، كما تعافت 41 حالة إضافية ليصل العدد الإجمالي للحالات المتعافية إلى 275404.

وبلغ عدد الحالات القائمة تحت العناية 3 حالات، والحالات التي يتطلب وضعها الصحي تلقي العلاج 6 حالات، في حين أن 313 حالة وضعها مستقر من العدد الإجمالي للحالات القائمة الذي بلغ 316 حالة قائمة.

كشفت النجمة نوال الزغبي، عن مقطع جديد من أغنيتها السرية «نقطة انتهى»، عبر حسابها الشخصي بموقع انستجرام، لتعلّق على كواليس تسريبها خلال الفترة الحالية، بالرغم من تحضيرها لها منذ أربع سنوات. وكتبت الزغبي على الفيديو الذي نشرته «أغنية نقطة انتهى أصلا اسمها (نحنا لبعض)، هالأغنية عمرها 4 سنوات، اتعملت لمناسبة خاصة، كيف نزلت وكيف انسرّبت ما بعرف، انتشرت الأغنية وما حدا قادر يهدّيها».

ذاكرة الأيام

1729 – قوات مسقط تهزم البرتغاليين وتتمكن من تحرير مدينة مومباسا.

1891 – المخترع الأمريكي جرانفيل وودز يحصل على براءة اختراع «القطار الكهربائي» الذي ظهر للمرة الأولى في تاريخ البشرية بعد سنوات من ظهور «القطار البخاري».

1928 – الامبراطور هيروهيتو يتولى عرش اليابان.

1975 – رئيس منظمة التحرير الفلسطينية ياسر عرفات يلقي كلمة أمام الجمعية العامة للأمم المتحدة في مقرها بمدينة نيويورك لأول مرة في تاريخ القضية الفلسطينية.

1994 – «مجلس قيادة الثورة في العراق» يصدر بيانًا يعلن فيه اعتراف جمهورية العراق بسيادة دولة الكويت واستقلالها السياسي، و«المجلس الوطني العراقي» يعلن بعد ذلك تأييده ومباركته لهذا الاعتراف.

2013 – النادي الأهلي المصري يحرز لقب دوري أبطال أفريقيا 2013 للمرة الثامنة في تاريخه، بعد فوزه على أورلاندو بايرتس الجنوب أفريقي بنتيجة 1–3 في مجموع المباراتين.

2019 – ملك الأردن عبدالله الثاني يعلن انتهاء العمل بالمُلحقين الخاصين بمنطقتي الباقورة والغمر في معاهدة السلام الأردنية الإسرائيلية بفرض سيادة الدولة عليهما.

أبوظبي تحصد لقب «مدينة الموسيقى» من «اليونيسكو»

حصدت إمارة أبوظبي تصنيف «مدينة الموسيقى» من منظمة الأمم المتحدة للتربية والعلم والثقافة (اليونيسكو). وأعلن عن هذا التصنيف يوم 8 نوفمبر الجاري، من «شبكة المدن المبدعة» التابعة لـ«اليونيسكو».

ولطالما ركزت أبوظبي على الثقافة والإبداع كمحركين أساسيين للتنمية الاجتماعية والتنوع الاقتصادي، ولا سيما الموسيقى التي منحتها الإمارة اهتمامًا واستثمارًا بالغين، إذ تعمل باستمرار على تعزيز مفاهيم التعبير والهوية التي تجسد التنمية المستدامة وتركز على الإنسان أولاً.

خاصة أنها كانت، ولا تزال، بمثابة جسر التقاء بين العالم العربي وآسيا وأوروبا، وقد ساهم هذا الارث من الانفتاح والتبادل الثقافي بدعم رؤية العاصمة التنموية لقطاع الموسيقى، بما يعزز من فرص الاندماج والهوية عبر المجتمعات، وبين الأجيال.

ويسهم لقب «مدينة الموسيقى» في تعزيز موقع أبوظبي مركزًا متنامي الأهمية على خريطة الموسيقى العالمية باعتبارها موطنًا لمنظومة موسيقية مرنة ومستدامة قائمة على الابتكار والتعاون والحوكمة المشتركة.

مزاد على أول جهاز كمبيوتر أنتجته «آبل»

طُرح للبيع في مزاد أقيم أمس الثلاثاء في جنوب كاليفورنيا جهاز كمبيوتر خشبي من طراز «آبل–1»، وهو أول حاسوب طرحته شركة التكنولوجيا في الأسواق عام 1976، ويمكن أن يصل سعره إلى أكثر من مليون دولار.ولم تنتج الشركة التي أسسها ستيف فوزنياك وستيف جوبز ببناء سوى 200 «آبل–1»، جُمعت كلها يدويًا عند جوبز، وبيع معظمها في ذلك الوقت مقابل 666.66 دولارًا. وقُدرت قيمة النسخة المعروضة في المزاد العلني في دار «جون موران» للمزادات في مونروفيا، بالقرب من لوس أنجلوس، بما يراوح بين 400 ألف و600 ألف دولار، لكنها قد تباع بأكثر من ذلك، على ما يتوقع المتخصصون. وبيع جهاز «آبل–1» كان لا يزال صالحا للعمل بأكثر من 900 ألف دولار عام 2014 في مزاد أقامته دار «بونهامز».

وقال الخبير كوري كوهين لصحيفة «لوس أنجلوس تايمز»: إن 60 جهاز «آبل–1» أحصيت حتى اليوم، لكن 20 منها فحسب، بينها ذلك الذي تطرحه دار «جون موران»، لا تزال تعمل. وما يزيد في فرادة هذه النسخة أن علبتها مصنوعة من خشب الكوا من جزر هاواي، وهي واحد من ستة أجهزة فحسب مزودة خشبًا من هذا النوع، بحسب كتيّب دار المزادات.

«كورونا» يعجّل رحيل الفنان المصري أحمد خليل

تُوفي الممثل المصري، أحمد خليل، أمس الثلاثاء، عن عمر ناهز 80 عامًا، إثر صراع مع فيروس كورونا. وأكد نقيب المهن التمثيلية المصرية، أشرف زكي، نبأ وفاة خليل، ونشر صورة للفنان الراحل على صفحته الرسمية في «إنستغرام». وقال زكي في تصريح لصحيفة «المصري اليوم» إنه سيتم تشييع الجنازة من مسجد الشرطة في مدينة الشيخ زايد بالقاهرة، عقب صلاة الظهر. وكانت وسائل إعلام مصرية ذكرت أن حالة الفنان أحمد خليل تدهوت في الأيام الأخيرة، إثر إصابته بمرض «كوفيد–19» الذي يسببه فيروس كورونا، مما استدعى نقله إلى المستشفى.

قام بالعديد من العمليات.. ضبط طبيب أسنان مزيّف في مصر

تحارب مصر خلال السنوات الأخيرة ظاهرة انتحال صفة الأطباء من عدد من المواطنين الذين لا يملكون رخصة لمزاولة المهنة.

وتمكّنت إدارة العلاج الحر بمديرية الصحة بمحافظة الغربية مؤخرًا من ضبط أحد الأطباء المشهورين بعد قيامه بانتحال صفة طبيب أسنان بمدينة المحلة الكبرى، ويقوم بالكشف على المرضى في عيادة مجهزة تحتوي أيضًا على غرفة ملحقة بها معمل خاص.

ويقول وكيل وزارة الصحة بمحافظة الغربية عبدالناصر حميدة إنه «تم تشكيل لجنة مكبّرة من عدد من القيادات في المحافظة، وذلك بعد أن وردت معلومات، عن وجود مقدّم للخدمة يتردّد عليه عدد كبير من المواطنين، وتوجد حوله شبهة عدم كونه طبيبًا يحمل رخصة مزاولة المهنة».

وتابع حميدة في حديثه مع موقع «سكاي نيوز عربية»: «بعد أن تم تقنين الإجراءات، تم استهداف العيادة بمعرفة إدارة العلاج الحر، وضبط المتهم منتحل صفة طبيب الأسنان، وعمل محضر إثبات حالة بالواقعة واتخاذ كافة الإجراءات القانونية».

وأقرّ عدد من المرضى الذين كانوا متواجدين في العيادة، أن الطبيب المزيف قام بالعديد من الإجراءات الطبية كالحشو والخلع والتركيبات، بخلاف الكشف عليهم وإعطائهم الوصفات (الروشتات) الطبية للعلاج.

تصدر عن مؤسسة «الأيام» للنشر. طبعت بمطابع «الأيام» للنشر – رقم التسجيل GAYM 100
المراسلات: ص.ب: 3232 المنامة ـ مملكة البحرين الإدارة والتحرير: هاتف: 17617777 فاكس: 17617111
الإعلانات: هاتف: 17581269 ـ 17617715 ـ فاكس 17617720 المطبعة التجارية: 17617889 بعد الساعة السابعة مساءً وأيام الإجازات يرجى الاتصال على هاتف: 36055472/36055480
التوزيع: هاتف: 17617733 – فاكس: 17617744 الاشتراكات: هاتف: 17617722 – فاكس: 17617744

وزير العمل: مذكرة التفاهم بين البحرين والإمارات تشمل التعاون بالإحصاءات والعمالة الوافدة

أشاد وزير العمل والتنمية الاجتماعية جميل حميدان، بتوقيع مذكرة التفاهم بين البحرين ودولة الإمارات العربية المتحدة الشقيقة، في مجال تعزيز التعاون الفني وتنمية الموارد البشرية، والتي جاءت في إطار الزيارة الرسمية لصاحب السمو الملكي الأمير سلمان بن حمد آل خليفة، ولي العهد رئيس مجلس الوزراء، إلى دولة الإمارات العربية المتحدة الشقيقة، لافتاً إلى أنها تأتي انطلاقاً من العلاقات الأخوية القائمة بين البلدين، معتبراً أن هذه المبادرة المشتركة ترسخ أطر التعاون الفني وتنظيم العلاقات العمالية بما في ذلك تبادل الخبرات والتجارب الرائدة في مجال تحسين بيئة العمل وتطوير مبادئ السلامة المهنية وتسوية المنازعات والشكاوى العمالية.

وأكد حميدان أنه بموجب مذكرة التفاهم المبرمة بين البحرين، ممثلة في وزارة العمل والتنمية الاجتماعية، والإمارات ممثلة في وزارة الموارد البشرية والتوطين في مجالي العمل وتنمية الموارد البشرية، سيتم تعزيز التعاون القائم في مجال تطوير التشريعات الوطنية وتنظيم العلاقات بين أطراف الإنتاج بما فيها تحسين ظروف العمل واشتراطات السلامة والصحة المهنية وتسوية المنازعات العمالية الفردية والجماعية والتفتيش العمالي، إلى جانب شروط تسجيل وتوظيف الباحثين عن عمل، ومشروعات التدريب وإعادة تأهيل القوى العاملة والموارد البشرية الوطنية، وكذلك خطط وبرامج التسويق وتوفير الشواغر الوظيفية للباحثين عن عمل والحوافز المقدمة لأصحاب العمل، ونظم التأمين ضد التعطل، إضافة إلى النظم والتشريعات المتعلقة بتنظيم استقدام العمالة المنزلية، وإجراءات واشتراطات توظيف العمالة المؤقتة الوافدة، فضلاً عن التعاون لتبادل الإحصاءات ومؤشرات سوق العمل ووسائل نشرها.

وتقضي مذكرة التفاهم بتبادل زيارات الوفود بين البلدين بهدف التعرف على أحدث التجارب المطبقة وتبادل الخبرات، وتقديم المشورة الفنية والاستعانة بأحدث المعلومات والمؤشرات الإحصائية الخاصة بسوق العمل، والمنشورات والإصدارات العلمية والتشريعات القانونية الحديثة والبرمجيات الإلكترونية، وإنشاء ربط إلكتروني لتبادل المعلومات وإقامة برامج التدريب عن بعد، وكذلك التنسيق لاتخاذ مواقف موحدة في المحافل الدولية، وتعزيز الجهود لإبراز تجارب البلدين في مجالات العمل وتنمية الموارد البشرية، وتبادل الدعم في الترشيحات التي يقدمها أحد الطرفين للمناصب أو العضويات في الهيئات الإقليمية والدولية، فضلاً عن تشجيع انتقال القوى العاملة بين البلدين ومعاملة القوى العاملة من الطرف الآخر معاملة المواطن.

في إطار زيارة سمو ولي العهد رئيس مجلس الوزراء إلى دولة الإمارات العربية المتحدة الشقيقة

الإعلان والتوقيع على 16 اتفاقية ومذكرة تفاهم

أبرز مجالات التعاون التي تضمنتها

4 مذكرة تفاهم في مجال العمل وتنمية الموارد البشرية

- تبادل الخبرات بشأن التشريعات الوطنية في مجال العمل وتنظيم العلاقات العمالية
- التعاون وتبادل الخبرات في مجال التأمين ضد التعطل وإجراءات واشتراطات توظيف العمالة المؤقتة الوافدة

وزير التربية: التعاون مع الإمارات بإجراءات تراخيص مؤسسات التعليم العالي

أكد وزير التربية والتعليم رئيس مجلس أمناء مجلس التعليم العالي الدكتور ماجد النعيمي، أن الاتفاقيات التعليمية الموقعة بين مملكة البحرين والإمارات العربية المتحدة الشقيقة، في إطار الزيارة الرسمية لصاحب السمو الملكي الأمير سلمان بن حمد آل خليفة ولي العهد رئيس مجلس الوزراء إلى دولة الإمارات العربية المتحدة، تشمل التعاون في إجراءات منح التراخيص لمؤسسات التعليم العالي المعتمدة، وآلية اعتماد البرامج الأكاديمية.

وأشاد النعيمي، بالزيارة الرسمية لصاحب السمو الملكي رئيس مجلس الوزراء إلى دولة الإمارات العربية المتحدة الشقيقة التي تعكس عمق الروابط الجامعة بين البلدين الشقيقين، وتجسد مدى التعاون المشترك بينهما في كافة المجالات لا سيما المجال التعليمي.

وأشار إلى الاتفاقيات ومذكرات التفاهم التي نتجت عن الزيارة وأهميتها في الدفع بمسارات التعاون المشترك بين البلدين الصديقين والتي كان لوزارة التربية منها البرنامج التنفيذي للتعاون في مجال التربية والتعليم، ومذكرة التفاهم الموقّعة بين وزارة التربية والتعليم ونظيرتها بدولة الإمارات العربية المتحدة الشقيقة.

وأكّد الوزير أنّ البرنامج التنفيذي للتعاون في مجال التربية والتعليم الذي تمّ توقيعه في إطار الزيارة سيسهم في تعزيز العمل التربوي المشترك بين البلدين، وسيكون لها انعكاسها على ممارسات الإشراف التربوي وتدريب المعلمين والإداريين وتأهيلهم في كلا البلدين من خلال تبادل الزيارات والخبرات في مختلف المجالات التربوية والتعليمية.

وأشار إلى أنّ مذكرة التفاهم الموقّعة بين وزارة التربية والتعليم ونظيرتها بدولة الإمارات العربية المتحدة بشأن التعاون في مجال التعليم العالي ستسهم بشكل فاعل في تطوير العمل في هذا القطاع الحيوي، من خلال تعزيز أوجه التعاون وتبادل الزيارات والمعلومات والخبرات الفنية في المجالات العلمية والتعليمية المختلفة بين البلدين في مجالات تقييم مؤسسات التعليم العالي وتطوير الأنظمة والمعايير المعمول بها لضمان جودتها، بالإضافة إلى تبادل المعلومات الخاصة بالمؤهلات الصادرة عن مؤسسات التعليم العالي تسهيلاً للاعتراف المتبادل بها.

في إطار زيارة سمو ولي العهد رئيس مجلس الوزراء إلى دولة الإمارات العربية المتحدة الشقيقة

الإعلان والتوقيع على 16 اتفاقية ومذكرة تفاهم

أبرز مجالات التعاون الذي تضمنه

2 البرنامج التنفيذي للتعاون في مجال التربية والتعليم للأعوام 2021 - 2022 – 2023

- تبادل الزيارات والخبرات في مجالات تطوير ممارسات الإشراف التربوي وتدريب المعلمين والإداريين وتأهيلهم
- تبادل الخبرات حول المناهج والنظام التعليمي

وزيرة الصحة: منظومة دوائية مشتركة بين البحرين والإمارات لمراقبة جودة الأدوية ومصادرها

كشفت وزيرة الصحة عن الدور الهام لمذكرة التفاهم بين البحرين ودولة الإمارات العربية المتحدة الشقيقة والخطوات التعاونية على صعيد التطوير في والتنسيق والتعاون، مبينة أن مذكرة التفاهم قد شملت التعاون في المجالات الصحية بين البلدين من خلال وضع منظومة دوائية مشتركة لمراقبة جودة الأدوية ومصادرها، والعمل على توحيد المصطلحات الدوائية، وخلق ترميز خليجي موحد لقائمة البيانات الدوائية، ووضع المعايير البيئية واللوجستية لإدارة مخازن الأدوية بما يكفل جودتها، ووضع آلية مشتركة للحد من النقص في الأدوية والعمل على توريدها في حال نقصانها.

جاء ذلك خلال مشاركتها ضمن الوفد المرافق لصاحب السمو الملكي رئيس مجلس الوزراء إلى دولة الإمارات العربية المتحدة الشقيقة، وولي العهد رئيس سلمان بن حمد آل خليفة ولي العهد رئيس الوزراء لدى زيارة سموه إلى دولة الإمارات العربية المتحدة، حيث أشادت بتوقيع مذكرة التفاهم بين البلدين الشقيقين للتعاون في المجالات الصحية والمخزون الطبي بين البلدين، معربة عن اعتزازها الكبير بتوقيع الاتفاقيات الصحية والتي ستنقل التعاون الثنائي بين الطرفين إلى المزيد من التطور والنماء على البلدين الشقيقين.

وأضافت أن توقيع مذكرة التفاهم يأتي تجسيداً للروابط الأخوية الوثيقة والعلاقات المتينة التي تجمع البلدين الشقيقين والتي من شأنها أن تعزز التطلعات المشتركة بين البلدين وخصوصاً في مجال التعاون الصحي، مشيرةً إلى أن التنسيق الثنائي وتبادل الخبرات يعكس الحرص على تعزيز أواصر التعاون، ويحقق الرؤى المشتركة للبلدين الشقيقين، منوهة بأهمية التنسيق ما بين البلدين لتطوير التعاون المشترك، وتعزيز المساعي للمساهمة في الدعم المتبادل بالمجال الطبي، وتعزيز التباحث بين البلدين لتوفير فرص تبادل الخبرات والتجارب المتعلقة بالمؤسسات الصحية وإدارتها، وتطوير الخدمات الصحية بما يعود بالنفع على البلدين الشقيقين.

في إطار زيارة سمو ولي العهد رئيس مجلس الوزراء إلى دولة الإمارات العربية المتحدة الشقيقة

الإعلان والتوقيع على 16 اتفاقية ومذكرة تفاهم

أبرز مجالات التعاون التي تضمنتها

9 مذكرة تفاهم للتعاون في المجالات الصحية والمخزون الطبي بين البلدين

- وضع منظومة دوائية مشتركة لمراقبة جودة الأدوية ومصادرها
- توحيد المصطلحات الدوائية
- خلق ترميز خليجي موحد لقائمة البيانات الدوائية
- وضع آلية مشتركة للحد من النقص في الأدوية والعمل على توريدها في حال نقصانها

بن دينه: البحرين حريصة على تعزيز العمل المشترك مع دولة الإمارات

أكد المبعوث الخاص لشؤون المناخ الرئيس التنفيذي للمجلس الأعلى للبيئة والعضو المنتدب للشركة الوطنية للنفط والغاز الدكتور محمد بن مبارك بن دينه حرص البحرين على تعزيز التعاون والعمل المشترك مع دولة الإمارات العربية المتحدة في الشأن البيئي والمناخي من خلال المبادرات والبرامج المتنوعة والمشاريع المتطورة التي يتبناها البلدان ضمن جهودهما لمواكبة أفضل المنظومات الحديثة لتحقيق أهداف التنمية المستدامة ودعم الاقتصاد الأخضر والطاقة البديلة، مشيراً إلى أن دولة الإمارات العربية المتحدة أصبحت أنموذجاً يحتذى به على الصعيد الدولي في مواجهة آثار تغير المناخ والحفاظ على البيئة، ومركزًا إستراتيجيا دوليا لتوحيد الجهود الدولية للتصدي لتداعيات ظاهرة التغير المناخي والانبعاثات السلبية، منوها بما وصل إليه مستوى التعاون بين البلدين من تطور في ظل رعاية ودعم حضرة صاحب الجلالة الملك حمد بن عيسى آل خليفة عاهل البلاد المفدى وأخيه صاحب السمو الشيخ خليفة بن زايد آل نهيان رئيس دولة الإمارات العربية المتحدة حفظهما الله.

جاء ذلك خلال مشاركته ضمن الوفد المرافق لصاحب السمو الملكي الأمير سلمان بن حمد آل خليفة ولي العهد رئيس مجلس الوزراء حفظه الله لدى زيارته إلى دولة الإمارات العربية المتحدة الشقيقة في زيارة رسمية، حيث تم التوقيع على عدة مذكرات تفاهم تختص بالتعاون الثنائي بين مملكة البحرين ودولة الإمارات العربية المتحدة الشقيقة في مجالات تغير المناخ والتعاون البيئي، والذكاء الاصطناعي في قطاعي النفط والغاز، واتفاقية الدعم الفني لصناعات المنبع وتختص بتطوير المواد الهيدروكربونية التقليدية وغير التقليدية، بما في ذلك تطوير الخزانات الضيقة والمشاركة في تطوير حواف النفط وأغطية الغاز وتحسين استخراج النفط وتحسين استخلاصه والإدارة المتكاملة للخزانات وإدارة الحقول الناضجة.

ووقع مذكرتي التفاهم والاتفاقية من الجانب البحريني الدكتور محمد بن مبارك بن دينه ومن الجانب الإماراتي كل من الدكتور سلطان أحمد الجابر وزير الصناعة والتكنولوجيا المتقدمة في دولة الإمارات العربية المتحدة والمبعوث الخاص لدولة الإمارات للتغير المناخي ورئيس مجلس إدارة شركة أبوظبي لطاقة المستقبل «مصدر» والعضو المنتدب والرئيس التنفيذي لشركة بترول أبوظبي الوطنية «أدنوك» ومجموعة شركاتها، ومريم بنت محمد سعيد حارب المهيري وزيرة التغير المناخي والبيئة بدولة الإمارات العربية المتحدة.

ونوه الدكتور محمد بن مبارك بن دينه بما وصلت إليه دولة الإمارات العربية المتحدة من تطور وازدهار متسارع في مجال الابتكار والذكاء الصناعي، حيث باتت حاضنة للعقول والخبرات في الذكاء الاصطناعي من خلال المبادرات والبرامج والمشاريع الحديثة التي تطلقها لاستقطاب الطاقات المتخصصة في هذا المجال من مختلف دول العالم.

وأشار إلى أن مذكرات التفاهم تهتم بالبحث والتطوير في المجالات ذات الاهتمام المشترك، بما في ذلك الاستخلاص المعزز للنفط واحتجاز الكربون واستخدامه وتخزينه وتقنيات استدامة الغاز.

وأوضح أن مذكرتي التفاهم تهدفان لإنشاء إطار عمل محدد يمكن من خلاله تسهيل تعزيز التعاون الثنائي وتنفيذ المشاريع والمبادرات والبرامج وتبادل المعلومات والخبرات، وتعزيز التعاون بين البلدين الشقيقين من خلال التخطيط، وعملية إدارة المخاطر المؤسسية وتقليل المخاطر المالية والتشغيلية أثناء الأزمات وتحسين قائمة المنتجات والإيرادات.

في إطار زيارة سمو ولي العهد رئيس مجلس الوزراء إلى دولة الإمارات العربية المتحدة الشقيقة

الإعلان والتوقيع على 16 اتفاقية ومذكرة تفاهم

أبرز مجالات التعاون التي تضمنتها

10 توقيع مذكرة تفاهم بشأن تغير المناخ

- إنشاء إطار عمل لتسهيل وتعزيز التعاون الثنائي بشأن العمل المناخي والبيئة
- توفر مذكرة التفاهم الإطار الذي يمكن من خلاله اقتراح وتنفيذ مشاريع ومبادرات تعاون محددة من قبل الشريكين

في إطار زيارة سمو ولي العهد رئيس مجلس الوزراء إلى دولة الإمارات العربية المتحدة الشقيقة

الإعلان والتوقيع على 16 اتفاقية ومذكرة تفاهم

أبرز مجالات التعاون التي تضمنتها

11 مذكرة تفاهم في مجال تطبيقات الذكاء الاصطناعي لقطاع النفط والغاز

- تطبيق الذكاء الاصطناعي في عمليات التخطيط
- تطبيق الذكاء الاصطناعي في عملية إدارة المخاطر المؤسسية لتقليل المخاطر المالية والتشغيلية
- تطبيق الذكاء الإصطناعي في عملية إدارة النقد لتحسين عمليات إعادة التدوير على المدى القريب والمتوسط على الأرصدة النقدية
- تطبيق الذكاء الاصطناعي في تحسين قائمة المنتجات والإيرادات

في إطار زيارة سمو ولي العهد رئيس مجلس الوزراء إلى دولة الإمارات العربية المتحدة الشقيقة

الإعلان والتوقيع على 16 اتفاقية ومذكرة تفاهم

أبرز مجالات التعاون التي تضمنتها

12 اتفاقية الدعم الفني لصناعات المنبع في قطاع النفط والغاز

- تطوير المواد الهيدروكربونية التقليدية وغير التقليدية ، بما في ذلك تطوير الخزانات الضيقة والمشاركة في تطوير حواف النفط وأغطية الغاز
- تحسين استخراج النفط وتحسين استخلاصه
- الإدارة المتكاملة للخزانات وإدارة الحقول الناضجة
- البحث والتطوير في المجالات ذات الاهتمام المشترك ، بما في ذلك الاستخلاص المعزز للنفط واحتجاز الكربون واستخدامه وتخزينه وتقنيات استدامة الغاز

الوطن ALWATAN
السنة 16 | العدد 5814 | الأربعاء 05 ربيع الآخر 1443هـ | Wed 10 Nov 2021
local@alwatannews.net

خلال استقباله رئيس شركة هواوي في الشرق الأوسط وشمال إفريقيا

ناصر بن حمد: البحرين تولي ازدهار البنية التحتية التقنية اهتماماً كبيراً

أكد سمو الشيخ ناصر بن حمد آل خليفة ممثل جلالة الملك للأعمال الإنسانية وشؤون الشباب أن المملكة تولي ازدهار البنية التحتية التقنية اهتماماً كبيراً في إطار الرؤية الملكية من حضرة صاحب الجلالة الملك حمد بن عيسى آل خليفة عاهل البلاد المفدى حفظه الله ورعاه واهتمام صاحب السمو الملكي الأمير سلمان بن حمد آل خليفة ولي العهد رئيس مجلس الوزراء.

جاء ذلك خلال استقبال سموه، لعضو مجلس الإشراف ورئيس شركة هواوي في الشرق الأوسط وشمال إفريقيا ستيفن يي، بحضور وزير شؤون الشباب والرياضة أيمن المؤيد ومدير عام مكتب ممثل جلالة الملك للأعمال الإنسانية وشؤون الشباب عبدالله الزين، حيث استعرض سموه معه العديد من المواضيع المتعلقة بالتقنيات لشركة هواوي عالمياً والمواضيع المختلفة في ذات الشأن.

وأوضح سمو الشيخ ناصر بن حمد آل خليفة أن المملكة وصلت إلى مستويات متقدمة في تعزيز دور قطاع تقنية المعلومات والاتصالات وهو ما يعزز دورها في التسهيل على المواطنين والمقيمين وتخدم الجودة الحكومية في المملكة بما يواكب التطور التكنولوجي، مشيداً سموه بدور شركة هواوي في مواكبة التطورات التكنولوجية لتقديم أفضل الخدمات وتسهيل وتسريع إجراءات عملائها، مبيناً سموه أن المملكة ماضية في تحقيق الأهداف التنموية الشاملة في مجال تقنية المعلومات والاتصالات.

من جانبه، قدم ستيفن يي شكره وتقديره إلى سمو الشيخ ناصر بن حمد آل خليفة على حفاوة الاستقبال ودور سموه البناء في تعزيز دور الشركة في المملكة.

«المهن الصحية»: منظومة قانونية متكاملة للمساءلة الطبية من خلال التشريعات

أكدت الهيئة الوطنية لتنظيم المهن والخدمات الصحية أنّ مملكة البحرين تمتلك منظومة قانونية متكاملة للمساءلة الطبية من خلال التشريعات واللوائح التي تراعي حقوق كافة الأطراف ذات العلاقة.

وأفادت الهيئة بأنّ التحقيق في الأخطاء الطبية يمر بعدة مراحل قبل الوصول إلى القرار النهائي واعتماده من المجلس الأعلى للصحة، وتوجد لجنة فنية متخصصة مؤلفة من 15 استشارياً يمثلون كافة التخصصات الطبية.

وأوضحت الهيئة في توضيح بشأن التقرير الصحفي المنشور في صحيفة «الوطن» بشأن ضمانات الأطباء في قضايا الأخطاء الطبية، أنّ شكوى الخطأ الطبي تعرض أولاً على خبير فني مختص في ذات التخصص الدقيق المتعلق بالشكوى، كما أنه قد يستدعي الأمر في بعض الحالات طلب أكثر من رأي فني قبل العرض على اللجان الفنية المختصة الصادر بإنشائها قرار من المجلس الأعلى للصحة للبت في شكاوى المرضى بشأن الأخطاء الطبية أو القضايا المحالة إليها من النيابة العامة والمحاكم بذات الشأن، وكما سبقت الإشارة إليه فإن اللجان الفنية المختصة تتشكل من عدد كبير من الأطباء الاستشاريين في كافة التخصصات الطبية.

وأشارت الهيئة إلى أنّه بعد الانتهاء من التحقيقات وتحديد المخالفات يتم منح الطبيب المشكو في حقه مهلة زمنية لا تتجاوز أسبوعين للرد على المخالفات وتقديم أي دفوع أخرى لم يقم بتقديمها في أثناء التحقيق، قبل أن يتم إعداد التقرير النهائي للحالة والرد على الشاكي أو الجهات القضائية المختصة.

كما أوضحت الهيئة أنه في حالة تقرير وجود خطأ طبي أو مهني من الطبيب واتخاذ قرار إحالته إلى اللجان التأديبية بالهيئة فإنه يحق للطبيب تقديم كافة دفوعه، والتظلم من القرار التأديبي الصادر في حقه أمام اللجنة المركزية للتظلمات الصادر بإنشائها قرار من المجلس الأعلى للصحة وعليه يمكن القول إن موضوع التحقيق في الأخطاء الطبية يتم بمهنية عالية وبإجراءات دقيقة طبقاً لقانون مزاولة المهنة واللوائح الصحية الصادرة عن المجلس الأعلى للصحة، كما أصدرت الهيئة كتيبات تعريفية للأطباء المستدعين للتحقيق ليكونوا على علم بكافة الإجراءات واللوائح المنظمة لقرار الاستدعاء.

«العسكري» يُنهي معاناة مريض من ورم دموي حميد بالأذن الوسطى

تمكن الفريق الطبي بالمستشفى العسكري من الاستئصال الجراحي الدقيق بالمنظار الجراحي للأذن، لورم دموي حميد في الأذن الوسطى لمريض بحريني، حيث كان الورم متداخل مع العظيمات السمعية؛ مما تسبب له في طنين نبضي مستمر في الأذن؛ حيث تبين بعد إجراء الفحوصات والأشعة وجود ورم دموي نابض في الأذن الوسطى.

وباشر الفريق الجراحي لجراحة الأذن في قسم الأنف والأذن والحنجرة بالمستشفى العسكري بإشراف الاستشاري محمد الشهابي، بإجراء تدخل جراحي دقيق، تم من خلاله إزالة الورم بالكامل دون تأثر عصب الوجه - الذي يعتبر من الأنسجة بالغة الأهمية المتواجدة في منطقة الجراحة للأذن الوسطى والأذن الداخلية، ودون الحاجة إلى إزالة العظيمات السمعية وترميمها، حيث تمت متابعة حالة المريض حتى غادر المستشفى وهو يتمتع بصحة جيدة، ولله الحمد.

وأشاد الفريق الطبي بالدعم المتواصل من قبل قائد الخدمات الطبية الملكية اللواء البروفيسور الشيخ خالد بن علي آل خليفة، لتشجيع الكوادر الطبية على الإبداع في المجال الجراحي والطبي، مقدماً شكره إلى كافة أفراد الفريق الجراحي في قسم الأنف والأذن والحنجرة وفريق التخدير والتمريض الذي ساهم في علاج هذه الحالة الجراحية الدقيقة.

البحرين و«اليونسكو» تتفقان على تطوير برامج في التعليم الفني والمهني

توافق وزير التربية والتعليم الدكتور ماجد النعيمي، خلال لقائه مدير قسم السياسات وأنظمة التعلم مدى الحياة في منظمة اليونسكو برهاني شاكرون وعدد من الخبراء المتخصصين في التعليم الفني والمهني للطلبة والطالبات، على تطوير عدد من البرامج في مجال التعليم الفني والمهني.

وأطلع الوزير، الوفد على جهود البحرين لتطوير التعليم الفني والمهني والبرامج المختلفة التي يتم تقديمها، خصوصاً على مستوى المدارس ومعهد البحرين للتدريب، مع الاهتمام بتطوير كليات التعليم الفني والمهني، وما قامت به الوزارة من استحداث للإرشاد والتوجيه المهني في المرحلة الإعدادية، مع بحث السبل الكفيلة للاستعانة بخبرات اليونسكو في تخصصات التعليم الهندسي وريادة الأعمال والابتكار، والتكنولوجيا الإبداعية والمعلومات، والخدمات المالية والمحاسبية، والإلكترونيات الرقمية وهندسة الشبكات والاتصالات، والبرامج المخصصة للطالبات الملتحقات بالتعليم الفني والمهني، والورش التدريبية للعاملين في هذا القطاع من التعليم.

وأشاد الخبراء بما وصل إليه التعليم الفني والمهني في البحرين، مبدين استعدادهم للتعاون مع الوزارة استمرارا للتجارب الناجحة بين الجانبين، ومنها تطوير مناهج هذا النوع من التعليم، والتي تمت بالشراكة مع منظمة اليونسكو، واستفادت منها العديد من الدول بعد أن أدرجتها المنظمة على موقعها بعد أخذ الموافقة من الوزارة، نظراً لجودة تلك المناهج.

كما تم الاتفاق على التواصل بين الجانبين لتنظيم عدد من الورش والدراسات والبرامج التدريبية من خلال مركز التميز للتعليم الفني والمهني، والذي يعمل في مملكة البحرين بالتعاون مع منظمة اليونسكو.

تابع مع مدراء المؤسسات التعليمية مستجدات سير العام الدراسي

مدير عام المدارس: استقبال الفصل الدراسي الثاني بنفس الانضباط الإداري

استكمل قطاع شؤون المدارس اجتماعاته مع مديري ومديرات المدارس الحكومية، حيث التقى المدير العام لشؤون المدارس الدكتور محمد مبارك بن أحمد مع 110 من القيادات التعليمية العليا بالمؤسسات المدرسية الحكومية بصالة وزارة التربية والتعليم بمدينة عيسى، وذلك في سابع اجتماع ينفذه القطاع مع ما مجموعه 210 مديرين ومديرات مدارس يشرفون على أداء 16 ألف موظف، وعلى تعليم ما يفوق 145 ألف طالب وطالبة في جميع مناطق مملكة البحرين، وذلك بحضور وكيلة الوزارة للسياسات والإستراتيجيات والأداء نوال إبراهيم الخاطر وعدد من الوكلاء المساعدين ومدراء الإدارات والمستشارين.

وخلال الاجتماع استعرض المدير العام لشؤون المدارس أهم محطات الفصل الدراسي الجاري والإجراءات المطلوب الالتزام بها لضمان عام دراسي موفق وناجح من الناحيتين التنظيمية والتعليمية، مشيراً إلى ضرورة الالتزام بتطبيق نظام التقويم الأكاديمي الذي تم تعميمه على جميع المدارس ومراعاة التقويم ورصد الدرجات بما يتوافق والمستويات الفعلية للطلبة، مع ضرورة إشراك الطلبة وأولياء الأمور من أجل التوعية بأهمية التحصيل العلمي وأدوات قياسه.

وهنأ المدير العام لشؤون المدارس جميع مدراء المؤسسات التعليمية المدرسية على استكمال موافقات تسكينهم على الدرجة التنفيذية، وكذلك اعتماد المعايير المطورة لترقيات المعلمين التي سيتم تعميمها على جميع المدارس خلال هذا الأسبوع، مؤكداً أن ذلك يأتي في سياق تنفيذ الخطط الحكومية للارتقاء بالمستوى الاجتماعي لمنتسبي المؤسسات التعليمية وتعزيز مكانة القيادات التعليمية والمعلمين، ومشيراً إلى أن المرحلة المقبلة سوف تعالج أيضاً عملية تثبيت المنتدبين والمكلفين على وظائف رؤساء ومنسقي الشؤون المالية والإدارية مع الأخذ بتقويم الأداء الوظيفي كمعيار أساسي في عملية التثبيت وتوصيات إدارات العمليات التعليمية المختصة.

كما شدد الدكتور محمد مبارك على أن الخطط المعتمدة في الجانبين التنظيمي والتعليمي سوف يستمر تطبيقها للفصل الدراسي الثاني، مؤكداً ضرورة الاستعداد التام من قبل المؤسسات التعليمية المدرسية والإدارات المساندة لها في الوزارة لاستقبال الفصل الدراسي الثاني بنفس القدر من الالتزام والمتابعة والحرص الذي شهده بدء العام الدراسي.

من جانبها أشادت الخاطر بدور مدراء المدارس في حسن سير اليوم الدراسي، مؤكدةً أن جميع العمليات الإدارية والتعليمية في وزارة التربية والتعليم تصب في نهاية المطاف في قطاع شؤون المدارس باعتباره يمثل العملية التعليمية في الميدان.

وبينت أن جميع المدارس الحكومية قد أتقنت توظيف الأدوات الرقمية وتطبيق الفصول الافتراضية بشكل ناجح، مؤكدةً أن التحقق من عملية التعلم والتحصيل العلمي هو الهدف الأساسي لكل ما يتم توظيفه من أدوات رقمية، مؤكدةً أن الاستثمار في تدريب المعلمين حقق مكاسب كبيرة للمؤسسات التعليمية المدرسية من خلال إتقان أغلب منتسبيها توظيف الأدوات الرقمية وإدارة المنصات التعليمية بشكل فاعل.

الوطن ALWATAN
السنة 16 | العدد 5814 | الأربعاء 05 ربيع الآخر 1443هـ | Wed 10 Nov 2021
local@alwatannews.net

الرئيسة رداً على متداخلين: كل الاحترام والتقدير لـ«الشورى»

» محمد رشاد

علقت رئيسة مجلس النواب على وصف نواب مجلس الشورى بأنه «مقبرة القوانين» قائلة: «إن الوصف غير مقصود، وأن الشورى مثلهم مثل النواب مجلس تشريعي يشرع ويُقيم كل الأمور ونحن معهم نتعاون كسلطة واحدة هي السلطة التشريعية لهم كل الاحترام والتقدير في كل ما يذهبون إليه وفق ما يرونه الأنسب في اتخاذ قراراتهم».

البوعينين: يستحق وسام «الاستحقاق الطبي» من استشهد خلال أداء الواجب

» مريم بوجيري

أكد وزير شؤون مجلسي الشورى والنواب غانم البوعينين أن وسام الأمير سلمان بن حمد للاستحقاق الطبي سيمنح لأصحابه من الفئات المحددة في المرسوم منهم من استشهد في أداء الواجب الطبي سيمنح الوسام لذويه وكل من تنطبق عليه الأوصاف سيكون مستحقاً للوسام.
جاء ذلك فيما أقر مجلس النواب بأغلبية ساحقة مرسوماً بقانون لاستحداث وسام الأمير سلمان بن حمد للاستحقاق الطبي، حيث أكد أنه تم تحديد الفئات التي سيمنح لها الوسام منها الأطباء والممرضون من الصفوف العاملين والأخصائيين والفنيين والعسكريين وفي كل الأحوال سيكون الوسام قائماً ليمنح لأصحابه في حالة وجوده حياً أو ميتاً، كما بين أن المرسوم جاء في ظرف طارئ والأوسمة ستمنح على وجه العموم وليس في ظروف الجائحة فقط.

آل رحمة: 6 آلاف أجنبي بـ«التربية» و«الصحة».. وبحرينيون في التخصصات عاطلون

» محمد رشاد

أكد النائب غازي آل رحمة، أن هناك 6 آلاف موظف أجنبي بوزارة التربية والتعليم، ووزارة الصحة على الرغم من وجود الآلاف من البحرينيين المؤهلين في ذات التخصصات ولكنهم عاطلون.
وأشار إلى أن هناك المئات ممن تطوعوا للعمل في الكادر الطبي أثناء الجائحة، ويحملون مؤهلات طبية أيضاً وهم عاطلون عن العمل، فما هو مصيرهم؟، لافتاً إلى أن هناك تحديات تواجه البحرين في التوظيف في القطاع الخاص من أبرزها سيطرة الأجانب على مفاصل كثير من الشركات وعمل تكتلات.

العسومي «ينشف ريج» العشيري

» مريم بوجيري

بعد استمراره لتلاوة تقرير لجنة الرد على الخطاب الملكي السامي لأكثر من نصف ساعة بعد طلب رئيس اللجنة عادل العسومي، اقتطع النائب هشام العشيري حديثه لشرب الماء وبل ريقه قبل استمراره في قراءة التقرير وسط ضحكات زملائه النواب الذين ألقوا باللوم على النائب العسومي ليرد العشيري بقوله: «يأمر رئيس اللجنة».

إعداد القوائم النهائية للمستفيدين من المشروع بمرحلتيه الثانية والثالثة

وزير الإسكان: 15٪ نسبة الإنجاز بالمرحلة الأولى في «شرق سترة»

تخصيص ميزانية لطرح القسائم السكنية ضمن المدينة الجديدة

» مريم بوجيري – تصوير: سهيل وزير

كشف وزير الإسكان باسم الحمر إنجاز المرحلة الأولى من مشروع شرق سترة الإسكاني بنسبة 15٪ حتى الآن ويجري العمل حالياً على إعداد قوائم المستفيدين النهائية للمرحلتين الثانية والثالثة بالمستفيدين.
وأكد في رده على سؤال برلماني للنائب عمار عباس خلال جلسة مجلس النواب، أنه تم تسليم شهادات استحقاق كافة المرشحين للمدينة بالمرحلة الأولى كما تم تخصيص ميزانية للبدء بإنشاء البنية التحتية الخاصة بالقسائم السكنية والوحدات بالمرحلة الثانية من المدينة ليتم تقديمها بالتزامن مع المرحلة الأولى لاستفادة عدد أكبر من المواطنين من المشروع.
وفيما يتعلق بأبرز مستجدات مشروع شرق سترة الإسكاني، أوضح الوزير أن المدينة تقع بالكامل على واجهة بحرية وروعي في تصميمها متطلبات جودة الحياة لتكون من المدن المتميزة في المملكة، مؤكداً أنه تم توقيع الاتفاقية الإطارية لتنفيذ المدينة بالكامل مع مطور من خلال 3 مراحل بأيدي مقاولين بحرينيين اثنين لتنفيذ الوحدات ومقاول بحريني آخر يعمل على تشييد البنية التحتية للمدينة.
وأكد أن إجمالي الأيدي العاملة بالمدينة ضمن تشييد المرحلة الأولى حالياً يصل إلى 1500 عامل وهي نسبة كبيرة سيتم زيادتها لتسريع وتيرة العمل في الأيام المقبلة.
وبين الحمر حدوث تعديل على المخطط العام للمدينة بزيادة عرض الواجهات البحرية بحيث لا تقل عن 50 متراً بمحيط المدينة لزيادة جماليتها إلى جانب زيادة الرقعة الخضراء كقيمة مضافة والنظر في زيادة عرض لشوارع من 12.5 متر إلى 15.5 متر، مؤكداً أن ذلك يؤثر على العدد الإجمالي للوحدات السكنية لكن سيتم تعويضه في المستقبل.

لجنة نوعية فصلية لبحرنة الوظائف للمرة الأولى في المجلس

لجنتا تحقيق في «طيران الخليج» و«الأوقاف الجعفرية»

» مريم بوجيري

تعليمات الفريق الطبي ترفع الجلسة بعد 5 ساعات ونصف

بعد مضي 5 ساعات ونصف رفعت الرئاسة الجلسة التزاماً بتعليمات الفريق الطبي وذلك بعد التصويت على تشكيل لجنة نوعية فصلية لبحرنة الوظائف في القطاعين العام والخاص و تشكيل لجنة تحقيق حول إدارة الأوقاف الجعفرية ولجنة تحقيق حول شركة طيران الخليج. كما طمأنت الرئيسة فوزية زينل جميع من يتابع الجلسة بأن النائب عمار قمبر بخير وهو يجري فحوصات إجرائية في الوقت الحالي بعد الظرف الصحي الطارئ الذي ألمّ به خلال الجلسة ما استدعى رفعها 10 دقائق.
إلى ذلك تم ترحيل ما تبقى من بنود على جدول أعمال الجلسة إلى جلسة الثلاثاء المقبل.

«بريك» 10 دقائق بعد إغماء النائب

سلامات عمار قمبر

اضطرت رئاسة مجلس النواب لرفع الجلسة 10 دقائق أثناء مناقشة مشروع قانون يهدف لوضع معايير توظيف الأجانب، وذلك بعد أن ألم ظرف صحي طارئ بالنائب عمار قمبر قبل ثوانٍ من بدء مداخلته حيث اضطر للجلوس للراحة بعد شعوره بالتعب، وهم أعضاء مجلس النواب، بمساعدة النائب قمبر خلال ظرفه الصحي الطارئ في حين قامت النائب سوسن كمال بالإسعاف الأولي للنائب قمبر.

هاشم: رجال الأعمال يتحسسون جيوبهم في توظيف البحرينيين

» مريم بوجيري

هاجم النائب فلاح هاشم، رجال الأعمال في البحرين قائلاً: «إنهم يتحسسون جيوبهم في توظيف البحرينيين ويراعون مصالحهم قبل مصلحة المواطن»، مشيراً إلى أن التنمية لا تقوم على سواعد الأجانب بل على سواعد أبناء الوطن ومن هنا نطالب الحكومة بضبط آليات التوظيف لشغل البحرينيين تلك الوظائف وإحلالهم بدلاً من الأجانب.

الصالح: أوائل البحرين أسماؤهم في كشوف الباحثين عن العمل

» محمد رشاد

أبدى النائب ممدوح الصالح، استغرابه من وجود أسماء أوائل الثانوية في كشوف الباحثين عن العمل لاسيما وأن الحكومة ابتعثت هؤلاء للخارج من أجل استكمال العملية التعليمية بما يعود بالنفع على الوطن، مطالباً بضرورة تسكين أوائل الثانوية في البحرين في وظائف مناسبة.

البحرين تمنع عرض فيلم Eternals

» مريم بوجيري

بعد تصدر مطالبات عبر وسائل التواصل الاجتماعي بأهمية منع عرض فيلم Eternals عبر شاشات السينما في المملكة نظراً لاحتوائه على مشاهد تمس القيم واحتوائه على دلالات غير لائقة، أكد النائب عمار قمبر أنه سيتم صدور قرار لمنع عرض الفيلم على شاشات السينما في البحرين وذلك بعد تواصله مع وزير شؤون الإعلام علي الرميحي. ونشر قمبر عبر حسابه في وسائل التواصل الاجتماعي تأكيد الوزير على مسح أي لقطات منافية للآداب العامة في أي فيلم يعرض في السينما بحيث يتم مراقبته ابتداء، في حين أشار قمبر إلى التأكيد على الإلغاء ومنع عرض الفيلم خلال الساعات القليلة القادمة.

المتأخرون

كلثم الحايكي

عادل العسومي

يوسف زينل

المعتذرون

د. معصومة عبدالرحيم

ALWATAN
الوطن
يومية . شاملة . تفاعلية
الوطن ولاء للوطن
السنة 16 | العدد 5814 | الأربعاء 05 ربيع الآخر 1443هـ | Wed 10 Nov 2021

الرئيس التنفيذي
إبراهيم الحسيني
ealhussaini@alwatannews.net
رئيس التحرير
إيهاب أحمد
emohd@alwatannews.net
تصدر عن
شركة الوطن للصحافة والنشر
مبنى دار - أم الحصم

بالأحمر

البحرين والإمارات علاقة ممتدة من الأخوة والمحبة.. كل بحريني إماراتي وكل إماراتي بحريني.

وفاة الفنان أحمد خليل متأثراً بـ«كورونا»

غيب الموت أمس، الفنان المصري أحمد خليل عن عمر يناهز 80 عاماً متأثراً بإصابته بفيروس كورونا.
وبحسب الفنان أشرف زكي، نقيب المهن التمثيلية، تقام الجنازة في مسجد الشرطة بالشيخ زايد عقب صلاة الظهر.
ونُقل الفنان الراحل، مساء الإثنين، إلى المستشفى بعد أن ساءت حالته إثر إصابته بفيروس كورونا، حيث تم وضعه تحت الإشراف الطبي.
وكشف الفنان بنفسه عن تطورات حالته الصحية، قائلاً: «إنه مريض جداً بسبب إصابته بفيروس كورونا وتفاقم الأعراض ومضاعفاتها لديه».
الفنان الراحل واسمه بالكامل أحمد محمد خليل إبراهيم من مواليد 15 يناير 1941 بمحافظة الدقهلية. وكان يهوى التمثيل منذ صغره، لكن والده رفض أن يسلك طريق الفن لأنه يريده مهندساً، وبعد تخرجه من الثانوية العامة أصر على دخول معهد السينما وتخرج في العام 1965.
التحق بعد ذلك بمسرح الجيب، ومن مسرحياته «خادم سيدين» و«ياسين وبهية»، و«حب تحت الحراسة».

مواقيت الصلاة: الفجر 04:33 | الشروق 05:52 | الظهر 11:23 | العصر 02:28 | المغرب 04:51 | العشاء 06:09
درجات الحرارة: العظمى 30 | الصغرى 20

من لقاء سمو ولي العهد رئيس الوزراء أخاه صاحب السمو الشيخ محمد بن زايد آل نهيان ولي عهد أبوظبي نائب القائد الأعلى للقوات المسلحة لدولة الإمارات العربية المتحدة، في إطار زيارة سموه لأبوظبي.

تصل إلى المملكة الثلاثاء

طالب بجامعة البحرين يشارك في سفينة شباب عُمان الثانية ضمن «إكسبو»

يشارك طالب من جامعة البحرين ضمن مجموعة شبابية على متن سفينة شباب عُمان الثانية التي انطلقت من سلطنة عمان، ضمن فعاليات أكسبو دبي 2020 لسلطنة عُمان، وذلك تحت رعاية ولي عهد سلطنة عُمان صاحب السمو السيد ذي يزن بن هيثم آل سعيد الموقر، وزير الثقافة والرياضة والشباب. وسيقضي الطالب يوسف أحمد جاد -وهو طالب السنة الثانية في تخصص الإذاعة والتلفزيون بقسم الإعلام والسياحة والفنون بكلية الآداب- في الرحلة شهراً كاملاً، بعد أن استوفى شروط ومعايير المشاركة في الرحلة. ويشارك في الرحلة 30 طالباً وطالبة من عدد من جامعات دول مجلس التعاون الخليجي، وعدد من الجامعات الأوروبية، من ألمانيا، وهنغاريا، وكرواتيا. وستجوب السفينة البحر لتتنقل من دولة خليجية إلى أخرى، ليشارك الشباب في عدة برامج تعليمية وثقافية وسياحية، بالتعاون مع البحرية العُمانية. وأقيم للرحلة التي وسمت بـ«عُمان نهج مُتجدد»، حفل توديع، في ميناء السلطان قابوس، على الطريق البحري بولاية مطرح، ونُقل الحفل على الهواء مباشرة عبر تلفزيون سلطنة عُمان.
ومن المقرر أن تصل السفينة إلى البحرين، الثلاثاء المقبل، على أن تقام -بالتزامن- جولة ثقافية في المملكة لوفد السفينة البحرية السلطانية العمانية، بتنظيم من هيئة البحرين للثقافة والآثار.

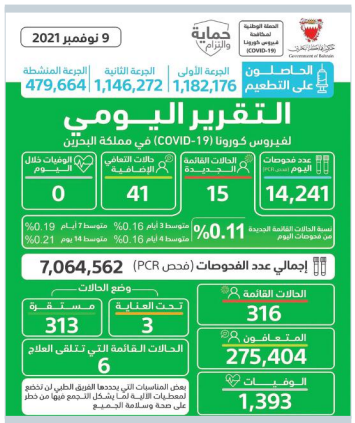

كلمة أخيرة

s.alshaeer@gmail.com
@sawsanalshaer
سوسن الشاعر

اعرف قيمة نفسك أيها البحريني

لا أحد يعرف قوة «الثقة بالنفس» وقدرتها على فعل المعجزات، سواء ثقة الفرد بنفسه أيا كان جنسه رجلاً أو امرأة وأيا كان عمره طفلاً أو راشداً، وكذلك ثقة المجتمعات والدول بنفسها، هي الأخرى تفعل المعجزات.
أن تثق بقدراتك وقيمك ومبادئك أنت، أن تثق بعلو هامتك وعزة نفسك، أن تثق بأنك تملك ما لا يملكه الآخرون سترى بعد حين أن الآخرين سيقتنعون ويؤمنون بك تلقائياً.
من له الحق أن يحدد لك حجمك وقدراتك غير نفسك؟ من له الحق أن يقيم ويثمن ما تملكه غيرك أنت؟

المشهد الأول

حين قالت شركة ديزني وقالت معها الممثلة أنجلينا جولي بطلة فيلم «الأبديون» الذي يحكي قصة بطل شاذ، إن من يمنع عرض فيلم الشواذ هم الدول «المتخلفة»!! وها نحن منعناه، ومن حقنا أن نسأل من أعطاها الحق كي تحدد مكانة ما نملكه من قيم ومبادئ! إن كان متقدماً أم متخلفاً؟ هل المعيار والمسطرة وخط البداية والنهاية هو «قيمها هي ومبادئها»؟ من وضع قيمها في المقدمة ووضع من يختلف معها في الخلف؟
لا أحد يحدد لنا مكانة قيمنا غيرنا، وثقتنا بأنفسنا ستجبر الآخرين عاجلاً أم آجلاً على احترام ما نؤمن به.

المشهد الثاني

نحتاج حين نرافق وفود الاتحاد الأوروبي أو الكونغرس الأمريكي أو الروسي أو غيرها ممن يزور البحرين في هذه الأيام أن نزود مرافقيهم من البحرينيين ونزود من يجتمعون بهم من البحرينيين بجرعات من الثقة بالنفس وعلو الهمة قبل أن نزودهم بالمعلومات التي يجب أن ينقلوها أو يطلعوا عليها الزوار ليروا ثقتنا بأنفسنا قبل أن يروا إنجازاتنا، فإن وثقنا بأن ما نملكه من إنجازات لا يملكه الآخرون وأننا نحن من يحدد مكانتنا في كل موقع لا هم، فتلك الروح ستنتقل مع الحقائق والوقائع والمعلومات للزائرين وهناك فرق.
يكفينا أن نذكر أنفسنا أننا نسبقهم في كثير من الميادين بأشواط ولدينا من القيم والمبادئ العربية والإسلامية ما يفتقدونه في منظومتهم الاجتماعية، بل ويتمنونه، ولدينا أصالة وعراقة وقدم وجذور ضاربة في الأرض أسست لتلك القيم منذ زمن قبل أن تخلق دولهم.
ما جراهم علينا إلا أننا صدقنا أنهم هم مدارسنا وهم معلمونا وهم من لهم حق تحديد مكانتنا وقيمة ما نملك إن كان متخلفاً أو متقدماً.

المشهد الأخير

مثال على ما يفعله تعزيز الثقة بالنفس وشحذ الهمة والإيمان بقدراتك الذاتية هو ما يحدث لنا الآن في الرياضة، أننا نحقق ما عجزنا عن تحقيقه في سنوات سابقة، لقد جعلنا نتأنجنا في الرياضة عملاً وطنياً وجعلناها تحدياً شعبياً وجعلناها تحدياً ذاتياً وزرعنا الثقة بالنفس زرعاً وسقيناه قبل أن نكثر من التدريب والتمرين، رفعنا الهمة قبل أن نرفع الأثقال، وانظروا ما تفعله قوة الثقة بالنفس!

أخيراً

كفانا ركضاً وجرياً لنيل رضاهم عنا ومنحنا مكانتنا وقدرنا، كفانا تنازلاً ورضوخاً لما لا نقتنع به ولا نؤمن به ولاهو ملبوسنا ولا هو منا فقط حتى يصفقوا ويقولوا لنا «برافو» أنتم الآن متقدمون!
نحن شعب منفتح على الثقافات والحضارات ولسنا منغلقين أبداً، ولكننا ننفتح على العالم ونحن نفتخر بما نملك ولدينا القدرة والقيم والهمة والمبادئ أن نكون نحن المعلمون لاهم، ازرعوا هذه الثقة بأبنائنا حتى حين يصلوا إلى مواقع القرار تبقى البحرين عالية بعلو هامتهم.

افتتاح «بشغف يمتزجان» بمركز الفنون اليوم

تفتتح هيئة البحرين للثقافة والآثار المعرض الفني المشترك للفنانة أريج رجب والشاعر بدر الرويحي، بعنوان «بشغف يمتزجان» اليوم عند السابعة مساءً بمركز الفنون، ويستمر حتى 24 نوفمبر الجاري، يومياً من التاسعة صباحاً وحتى الثامنة مساءً.
وتمثل تجربة «بشَغَف يَمْتَزِجَان» مشروعاً رائداً على صعيد امتزاج الفن والأدب وانصهارهما معاً، حيث تشكل حواراً جمالياً بين الريشة والقلم، وتناغماً ساحراً بين اللون والكلمة، ومزيجاً فنياً بين الرسم والشعر، لتضيف بعداً جديداً مغايراً ومختلفاً عن جميع التجارب الأخرى - غير المشابهة - والتي سبقتها في هذا المجال الإبداعي. وتم اختيار الزهرة موضوعاً رئيساً تجريدياً لهذه التجربة، ليتم طرحه عبر هذا المزيج الفني/الأدبي المشترك، والذي يتميز بإسقاطات فلسفيّة شفافة تأرة، وغزليّة لونيّة تارةً أخرى، في تماهٍ يرتكز على طرح علامات استفهام تترك لمخيّلة المتلقّي كامل الحرية في التحليق وانتقاء الإجابات التي تليق به لتفسير وتأويل ما يشعر به ويتفاعل معه بلا سقفٍ افتراضي يقنّن انطلاقة أفكاره الخلاقة.

◆ بيان بحريني إماراتي مشترك يؤكد توثيق علاقة الترابط والمصالح التاريخية المشتركة

تعاون أوسع في المجالات السياسية والأمنية والاقتصادية والسياحية والصحية

المنامة - بنا

في إطار الزيارة الرسمية التي قام بها ولي العهد رئيس مجلس الوزراء صاحب السمو الملكي الأمير سلمان بن حمد آل خليفة إلى دولة الإمارات العربية المتحدة الشقيقة، فقد صدر بيان مشترك بين مملكة البحرين ودولة الإمارات العربية المتحدة بشأن ترسيخ التآخي وتطوير التعاون الثنائي.. فيما ما يلي نصه:

إن حكومة الإمارات العربية المتحدة وحكومة مملكة البحرين، تأسيساً على علاقة الترابط التي تجمع الشعبين، والمصالح المشتركة والطويلة التي تربط البلدين، آخذين في الاعتبار الأهداف والمصالح المشتركة المرسخة في النظام الأساسي لدول مجلس التعاون لدول الخليج العربية، وبمناسبة الزيارة الرسمية لولي العهد رئيس مجلس الوزراء صاحب السمو الملكي الأمير سلمان بن حمد آل خليفة إلى الإمارات العربية المتحدة، حيث التقى أخيه ولي عهد أبوظبي نائب القائد الأعلى للقوات المسلحة بدولة الإمارات العربية المتحدة صاحب السمو الشيخ محمد بن زايد آل نهيان، وعملاً بالاتفاقيات ومذكرات التفاهم الموقعة بين البلدين، وبناءً على الإرث المشترك للعلاقات الثنائية الراسخة القائمة، تم الاتفاق على وضع إطار لترسيخ وتطوير التعاون الثنائي مما سيمكن الإمارات العربية المتحدة ومملكة البحرين من تعزيز تعاونهما في المجالات ذات الاهتمام المشترك، بما في ذلك على سبيل المثال لا الحصر مجالات التعاون السياسي والدبلوماسي والأمني والاقتصاد والتجارة والسياحة والشراكة بين الأعمال التجارية والتكنولوجيا المتقدمة والطاقة والنقل والمواصلات والتعليم ، وفي مجالات العمل وتنمية الموارد البشرية، وأيضا بشأن التغير المناخي والصحة.

الأهداف المشتركة

يتفق كلا البلدين على أن تعزيز التعاون الثنائي في المجالات المذكورة من شأنه أن يحقق منافع متبادلة للمصالح والأهداف المشتركة للبلدين، وسيعمل كل طرف على تشجيع الوزارات والهيئات الحكومية على التواصل فيما بينهم لتطوير أهداف التعاون وبرمجته في مشاريع مشتركة.

التعاون السياسي والدبلوماسي

يحرص كلا البلدين على تعزيز الحوار السياسي والمشاورات الدبلوماسية، من خلال زيادة مستوى الزيارات رفيعة المستوى الدبلوماسية، ومن خلال تحديد أولويات وجداول أعمال ثنائية مشتركة، وبلورة المواقف المشتركة على صعيد العمل السياسي الثنائي والدولي، بالإضافة إلى التعاون في مجال التأهيل الدبلوماسي بين الأكاديميات الدبلوماسية، كما سيتم تعزيز العمل القنصلي عبر إنشاء لجنة قنصلية بين البلدين.

ويؤكد البلدان تأكيد التزامهما بمبادئ الأمم المتحدة، وسوف يستكشفان فرص التعاون في المنظمات الدولية المتعددة الأطراف لتعزيز وتقوية التعاون بما في ذلك تعزيز قيم التسامح ومبادئ حقوق الإنسان.

ويحرص كلا البلدين العمل معًا على تسهيل الجهود الرامية إلى تعزيز السلم الدولي ومكافحة الجريمة الدولية والتطرف والإرهاب، والعمل المشترك على تنفيذ أهداف التنمية المستدامة (SDGs).

الأمن السيبراني

يحرص كلا البلدين على تعزيز التعاون المشترك في المجال الأمني بما يسهم في تطوير المنظومة الأمنية من خلال تبادل الخبرات والتجارب وأفضل الممارسات بين البلدين، بما في ذلك التعاون في مجال الأمن السيبراني، حيث ستعمل الجهات المختصة في كلا البلدين على تبادل الخبرات في مجال الأمن السيبراني.

إزالة العقبات

يحرص كلا البلدين على تعزيز العلاقات الاقتصادية القائمة ودفعها لآفاق أرحب والعمل على إزالة العقبات التنظيمية وتطوير بيئة أكثر تمكينًا للأعمال التجارية من أجل إعطاء دفعة كبيرة لتدفق التجارة والاستثمار على مدى السنوات المقبلة، والعمل على إنشاء صندوق استثماري مشترك للاستثمار في الفرص والمشاريع الواعدة في كلا البلدين وخارجهما.

ستعمل المؤسسات الوطنية ذات العلاقة في البلدين على تعزيز العلاقة الاقتصادية بين البلدين عبر إنشاء مركز للمستثمر الإماراتي في البحرين لتسهيل وتسريع إجراءات المستثمرين الإماراتيين للأعمال التجارية في البحرين، بالإضافة إلى ربط السجلات التجارية في البلدين للسماح للشركات المسجلة في الإمارات لممارسة الأنشطة التجارية في البحرين.

كما ستعمل الهيئات الوطنية المختصة في البلدين على بحث الاستثمار المشترك في مجال النفط والغاز والبتروكيماويات، بالإضافة إلى دراسة إمكانية إنشاء شركة استثمارية إماراتية بحرينية مشتركة للاستثمار في مملكة البحرين.

يحرص الجانبان على زيادة الاستثمارات المتبادلة وتوسيع رقعة التعاون، كما أكدا التزامهما بتسهيل زيادة التبادلات التجارية بين الشركات الصغيرة والمتوسطة والكبيرة في البلدين، من خلال وضع إطار لشراكة صناعية واستثمارية مشتركة رفيعة المستوى بين الأعمال .

كما يحرص البلدان على أهمية عودة قطاع الطيران لما كان عليه قبل جائحة فايروس كورونا عبر زيادة عدد الرحلات الجوية بين البلدين.

سيسعى كلا البلدين لخلق فرص التعاون لتسهيل تبادل أفضل الممارسات والمعرفة الاقتصادية، وتقديم الدعم لبناء القدرات وتطوير اقتصاد مستدام قائم على الابتكار، وتوسيع نطاق الدعم التجاري المتبادل والتعاون في قطاع مشاريع البنية التحتية.

يسلط كلا البلدين الضوء على أهمية تكنولوجيا المعلومات والاتصالات ورقمنة القطاع العام وكذلك القطاع الخاص ويحرصان على التعاون وتبادل أفضل الأمثلة في هذا المجال.

العلوم المتقدمة

أكد البلدان أهمية مواصلة تعزيز التعاون المباشر في المجالات العلمية والتعليمية المتعلقة بالتعليم العام والعالي والبحث العلمي المشترك، حيث ستعمل مؤسسات التربية والتعليم في كلا البلدين على تبادل أفضل الخبرات والممارسات في المجالات العلمية المختلفة من خلال تبادل المعلومات حول الأنظمة التعليمية في وتقييم البرامج الأكاديمية والاعتماد المؤسسي.

كما ستعزز المؤسسات ذات الصلة التعاون في مجال التدريب الأكاديمي من خلال التعاون المباشر بين الجامعات بما في ذلك تبادل الآراء في المناهج وطرق التدريس والإشراف على الرسائل العلمية وتبادل الزيارات للأكاديميين يهدف تبادل الخبرات المتخصصة في هذا المجال.

وانطلاقاً من أهمية تبادل الخبرات في مجالات العلوم المتقدمة سيعمل البلدان على التعاون في هذا المجال بما في ذلك التعاون في مجال التكنولوجيا وتطبيقات الذكاء الاصطناعي، بالإضافة لتبادل الخبرات والمعلومات في مجال أنشطة الفضاء.

العمل والتوطين

حرصاً من البلدين على أهمية التعاون الوثيق في مجال العمل والقوى العاملة والتوطين، من خلال تطوير شراكة مؤسسية تسهم في الوصول لنتائج عملية، فقد اتفق الطرفان على تبادل الخبرات في ممارسات التوظيف والتوطين وفقاً لأنظمة كلا البلدين وتشريعاتهما الوطنية، وتنفيذ برامج عمل مشتركة تسهم في تحديد آليات التعاون وتبادل التجارب المشتركة.

الارتقاء بالسياحة

رغبةً من البلدين في تعزيز التعاون للارتقاء بالقطاع السياحي بكافة أشكاله الثقافية والترفيهية تحقيقاً للنمو والتدفق السياحي، فستعمل الجهات المختصة في كلا البلدين على تبادل الخبرات والتجارب في مجال التسويق السياحي من خلال وضع مشاريع جذب مشتركة، والتي تشمل قطاع الضيافة والطيران. وسيعمل القطاع العام والخاص في كلا البلدين على توسيع الشراكات لتطوير القطاع السياحي تحقيقاً للدور التكاملي في هذا المجال والتنافس في تقديم أفضل الخدمات المشتركة.

التحديات البيئية

وتأكيدا على أهمية وضع الحلول المستدامة لمواجهة تحديات التغير المناخي وتنفيذاً للمبادرات التي أعلنت عنها دولة الإمارات العربية المتحدة ومملكة البحرين في هذا الشأن، فإن البلدان يواصلان سعيهما لتحقيق التطلعات المنشودة للوصول إلى الحياد الكربوني من خلال المبادرات والبرامج المتنوعة والمشاريع المتطورة التي يتبناها البلدان ضمن جهودهما لمواكبة أفضل المنظومات الحديثة لتحقيق أهداف التنمية المستدامة ودعم الاقتصاد الأخضر والطاقة البديلة.

مواجهة الجائحة

في ظل انتشار جائحة فايروس كورونا، أكد البلدان التزامهما بتعزيز التعاون الدولي لمواجهة الجائحة من خلال تبادل أفضل الممارسات، بالإضافة إلى التعاون العلمي وتوفير المستلزمات الطبية الطارئة. ويحرص كلا البلدين على تعزيز التعاون في مجال التعاون الصحي والطبي، وزيادة الروابط بين السلطات المختصة والمستشفيات والجامعات والكليات الطبية، وزيادة التعاون في الدورات والبرامج الصحية، وتعزيز البحث والتطوير الطبي المشترك.

◆ سمو ولي العهد رئيس الوزراء يغادر الإمارات ويشكر رئيس الدولة وولي عهد أبوظبي

نعتز باستشراف مجالات واعدة وترسيخ العلاقات التاريخية بين بلدينا

أبوظبي - بنا

غادر ولي العهد رئيس مجلس الوزراء صاحب السمو الملكي الأمير سلمان بن حمد آل خليفة دولة الإمارات العربية المتحدة الشقيقة بعد زيارة رسمية التقى سموه خلالها ولي عهد أبوظبي نائب القائد الأعلى للقوات المسلحة بدولة الإمارات العربية المتحدة صاحب السمو الشيخ محمد بن زايد آل نهيان، وأجرى سموه مباحثات تناولت العلاقات المتميزة والتاريخية التي تربط مملكة البحرين ودولة الإمارات العربية المتحدة الشقيقة ودعم وتعزيز التعاون والتكامل بين البلدين الشقيقين في المجالات كافة، إضافة إلى استعراض مجمل التطورات الإقليمية والدولية والقضايا موضع اهتمام البلدين الشقيقين.

وكان في وداع صاحب السمو الملكي ولي العهد رئيس مجلس الوزراء لدى مغادرته ولي عهد أبوظبي نائب القائد الأعلى للقوات المسلحة بدولة الإمارات المتحدة العربية الشقيقة صاحب السمو الشيخ محمد بن زايد آل نهيان، ونائب رئيس مجلس الوزراء وزير الداخلية بدولة الإمارات العربية المتحدة والفريق سمو الشيخ سيف بن زايد آل نهيان، وعدد من أصحاب السمو والسعادة وكبار المسؤولين.

وبعث سمو ولي العهد رئيس مجلس الوزراء إثر مغادرته أبوظبي برقية شكر وتقدير إلى رئيس دولة الإمارات العربية المتحدة الشقيقة صاحب السمو الشيخ خليفة بن زايد آل نهيان، هذا نصها:

صاحب السمو الشيخ خليفة بن زايد آل نهيان حفظه الله

رئيس دولة الإمارات العربية المتحدة الشقيقة

السلام عليكم ورحمة الله وبركاته...

يسرني وأنا أغادر بلدي الثاني دولة الإمارات العربية المتحدة الشقيقة، أن أعرب لسموكم الكريم عن بالغ الشكر والتقدير على ما لقيته والوفد المرافق من كرم الضيافة وحفاوة الاستقبال خلال زيارتي لدولة الإمارات عكس عمق ومتانة العلاقات بين بلدينا وما تشهده من تطور يستند إلى أسس راسخة من الأخوة والترابط الممتدة في تاريخ البلدين.

وأنتهز هذه الفرصة، لأعبر عن الاعتزاز بما وصل إليه التنسيق المشترك بين بلدينا من تطور في مختلف مساراته بفضل رعاية حضرة صاحب الجلالة الملك حمد بن عيسى عاهل البلاد المفدى حفظه الله ورعاه، وبدعمكم وإسنادكم لكل جهد نحو استشراف مجالات واعدة تشكل إضافة للبناء الراسخ الذي تمثله العلاقات البحرينية - الإماراتية.

إننا في مملكة البحرين نتابع بإعجاب خطوات التنمية والتطوير التي تقودها دولة الإمارات العربية المتحدة بقيادتكم، والمستوى والمكانة الرفيعة التي وصلت إليه، داعين الله سبحانه وتعالى أن يحفظكم ويرعاكم وأن يُحقق لبلدكم وشعبه الكريم دوام التقدم والازدهار في ظل قيادتكم الحكيمة.

ودمتم سموكم سالمين موفقين...

سلمان بن حمد آل خليفة

ولي العهد رئيس مجلس الوزراء

كما بعث سموه برقية شكر وتقدير إلى أخيه ولي عهد أبوظبي نائب القائد الأعلى للقوات المسلحة بدولة الإمارات العربية المتحدة الشقيقة صاحب السمو الشيخ محمد بن زايد آل نهيان، هذا نصها:

الأخ العزيز صاحب السمو الشيخ محمد بن زايد آل نهيان حفظه الله

ولي عهد أبوظبي نائب القائد الأعلى للقوات المسلحة بدولة الإمارات العربية المتحدة الشقيقة

السلام عليكم ورحمة الله وبركاته...

سمو ولي العهد رئيس الوزراء لدى مغادرته الإمارات

يسرني وأنا أغادر بلدي الثاني دولة الإمارات العربية المتحدة الشقيقة أن أعرب لسموكم الكريم عن بالغ الشكر والتقدير على ما لقيته أنا والوفد المرافق من كرم الضيافة وحفاوة الاستقبال خلال زيارتنا الرسمية لدولة الإمارات العربية المتحدة الشقيقة التي نكن لها كل الحب والاعتزاز في قلوبنا، متمنين للدولة الشقيقة وقيادتها وشعبها الشقيق دوام النماء والازدهار.

وأنتهز هذه الفرصة لأشيد بما وصلت إليه علاقاتنا المشتركة من مستويات متميزة على كافة الأصعدة بفضل الرعاية والاهتمام التي تحظى بها هذه العلاقات من حضرة صاحب الجلالة الملك حمد بن عيسى آل خليفة عاهل البلاد المفدى، وأخيه صاحب السمو الشيخ خليفة بن زايد آل نهيان رئيس دولة الإمارات العربية المتحدة حفظهما الله، وما تولونه سموكم حفظكم الله من اهتمام بتعزيزها على كافة المستويات، كان آخرها ما تم من نتائج مميزة خلال زيارتنا من اتفاقيات تصب في تطوير التعاون المشترك، وما لمسناه من سموكم العزيز من رغبة صادقة نحو ترسيخ العلاقات بين بلدينا الشقيقين في شتى المجالات.

داعين الله أن يوفقنا جميعًا في تحقيق التطلعات المشتركة وأن يوفق خطانا لمزيد من التطور والنماء.

ودمتم سموكم سالمين موفقين...

أخوكم

سلمان بن حمد آل خليفة

ولي العهد رئيس مجلس الوزراء

التعرف على أحدث التجارب المطبقة وتبادل الخبرات

تعزيز التعاون الفني وتنمية الموارد البشرية

المنامة- وزارة العمل

أشاد وزير العمل والتنمية الاجتماعية جميل حميدان بتوقيع مذكرة التفاهم بين مملكة البحرين ودولة الإمارات العربية المتحدة الشقيقة في مجال تعزيز التعاون الفني وتنمية الموارد البشرية، والتي جاءت في إطار الزيارة الرسمية لولي العهد رئيس مجلس الوزراء صاحب السمو الملكي الأمير سلمان بن حمد آل خليفة إلى دولة الإمارات العربية المتحدة الشقيقة، لافتًا إلى أنها تأتي انطلاقًا من العلاقات الأخوية القائمة بين البلدين، معتبرًا أن هذه المبادرة المشتركة ترسخ أطر التعاون الفني وتنظيم العلاقات العمالية بما في ذلك تبادل الخبرات والتجارب الرائدة في مجال تحسين بيئة العمل وتطوير مبادئ السلامة المهنية وتسوية المنازعات والشكاوى العمالية.

وأكد حميدان أنه بموجب مذكرة التفاهم المبرمة بين البحرين، ممثلة في وزارة العمل والتنمية الاجتماعية، والإمارات ممثلة في وزارة الموارد البشرية والتوطين في مجالي العمل وتنمية الموارد البشرية، سيتم تعزيز التعاون القائم في مجال تطوير التشريعات الوطنية وتنظيم العلاقات بين أطراف الإنتاج بما فيها تحسين ظروف العمل واشتراطات السلامة والصحة المهنية وتسوية المنازعات العمالية الفردية والجماعية والتفتيش العمالي، إلى جانب شروط تسجيل وتوظيف الباحثين عن عمل، ومشروعات التدريب وإعادة تأهيل القوى العاملة والموارد البشرية الوطنية، وكذلك خطط وبرامج التسويق وتوفير الشواغر الوظيفية للباحثين عن عمل والحوافز المقدمة لأصحاب العمل، ونظم التأمين ضد التعطل، إضافة إلى النظم والتشريعات المتعلقة بتنظيم استقدام العمالة المنزلية، وإجراءات واشتراطات توظيف العمالة المؤقتة الوافدة، فضلًا عن التعاون لتبادل الإحصاءات ومؤشرات سوق العمل ووسائل نشرها.

وتقضي مذكرة التفاهم بتبادل زيارات الوفود بين البلدين؛ بهدف التعرف على أحدث التجارب المطبقة وتبادل الخبرات، وتقديم المشورة الفنية والاستعانة بأحدث المعلومات والمؤشرات الإحصائية الخاصة بسوق العمل، والمنشورات والإصدارات العلمية والتشريعات القانونية الحديثة والبرمجيات الإلكترونية، وإنشاء ربط إلكتروني لتبادل المعلومات وإقامة برامج التدريب عن بعد، وكذلك التنسيق لاتخاذ مواقف موحدة في المحافل الدولية، وتعزيز الجهود لإبراز تجارب البلدين في مجالات العمل وتنمية الموارد البشرية، وتبادل الدعم في الترشيحات التي يقدمها أحد الطرفين للمناصب أو العضويات في الهيئات الإقليمية والدولية، فضلًا عن تشجيع انتقال القوى العاملة بين البلدين ومعاملة القوى العاملة من الطرف الآخر معاملة المواطن.

مذكرة التفاهم بالمجالات الصحية تجسيد للروابط بين البلدين

تعاون مع الإمارات بالمجالات الصحية

المنامة - بنا

أشادت وزيرة الصحة فائقة الصالح بتوقيع مذكرة التفاهم بين مملكة البحرين ودولة الإمارات العربية المتحدة الشقيقة للتعاون في المجالات الصحية والمخزون الطبي بين البلدين، والتي جاءت في إطار الزيارة الرسمية لولي العهد رئيس مجلس الوزراء صاحب السمو الملكي الأمير سلمان بن حمد آل خليفة إلى دولة الإمارات العربية المتحدة الشقيقة، معربةً عن اعتزازها الكبير بتوقيع الاتفاقيات الصحية والتي ستنقل التعاون الثنائي بين الطرفين إلى مزيد من التطور والنماء على البلدين الشقيقين.

جاء ذلك خلال مشاركتها ضمن الوفد المرافق لسموه لدى زيارته إلى دولة الإمارات العربية المتحدة، وقالت إن توقيع مذكرة التفاهم يأتي تجسيدًا للروابط الأخوية الوثيقة والعلاقات المتينة التي تجمع البلدين الشقيقين، والتي من شأنها أن تعزز التطلعات المشتركة بين البلدين خصوصًا في مجال التعاون الصحي، مشيرةً إلى أن التنسيق الثنائي وتبادل الخبرات يعكس الحرص عليه تعزيزًا أواصر التعاون، ويحقق الرؤى المشتركة للبلدين الشقيقين.

وكشفت وزيرة الصحة عن الدور المهم لهذه الخطوات التعاونية على صعيد التطوير والتنسيق والتعاون بين البلدين الشقيقين، مبينةً أن مذكرة التفاهم قد شملت التعاون في المجالات الصحية بين البلدين من خلال وضع منظومة دوائية مشتركة لمراقبة جودة الأدوية ومصادرها، والعمل على توحيد المصطلحات الدوائية، وخلق ترميز خليجي موحد لقائمة البيانات الدوائية، ووضع المعايير البيئية واللوجستية لإدارة مخازن الأدوية بما يكفل جودتها، ووضع آلية مشتركة للحد من النقص في الأدوية والعمل على توريدها في حال نقصانها.

ونوّهت وزيرة الصحة بأهمية التنسيق ما بين البلدين لتطوير التعاون المشترك، وتعزيز المساعي للمساهمة في الدعم المتبادل بالمجال الطبي، وتعزيز التباحث بين البلدين لتوفير فرص تبادل الخبرات والتجارب المتعلقة بالمؤسسات الصحية وإدارتها، وتطوير الخدمات الصحية بما يعود بالنفع على البلدين الشقيقين.

مذكرات التفاهم لتقليل المخاطر المالية والتشغيلية أثناء الأزمات

تعزيز العمل المشترك في الشأن البيئي

أبوظبي - بنا

أكد المبعوث الخاص لشؤون المناخ الرئيس التنفيذي للمجلس الأعلى للبيئة والعضو المنتدب للشركة الوطنية للنفط والغاز محمد بن دينه حرص مملكة البحرين على تعزيز التعاون والعمل المشترك مع دولة الإمارات العربية المتحدة الشقيقة في الشأن البيئي والمناخي من خلال المبادرات والبرامج المتنوعة والمشروعات المتطورة التي يتبناها البلدان ضمن جهودهما لمواكبة أفضل المنظومات الحديثة؛ لتحقيق أهداف التنمية المستدامة ودعم الاقتصاد الأخضر والطاقة البديلة.

وأشار إلى أن دولة الإمارات العربية المتحدة أصبحت أنموذجًا يحتذى به على الصعيد الدولي في مواجهة آثار تغير المناخ والحفاظ على البيئة، ومركزًا إستراتيجيًا دوليًا لتوحيد الجهود الدولية للتصدي لتداعيات ظاهرة التغير المناخي والانبعاثات السلبية، منوهًا بما وصل إليه مستوى التعاون بين البلدين من تطور في ظل رعاية ودعم عاهل البلاد صاحب الجلالة الملك حمد بن عيسى آل خليفة ورئيس دولة الإمارات العربية المتحدة صاحب السمو الشيخ خليفة بن زايد آل نهيان.

جاء ذلك خلال مشاركة المبعوث الخاص لشؤون المناخ الرئيس التنفيذي للمجلس الأعلى للبيئة والعضو المنتدب للنفط والغاز ضمن الوفد المرافق لولي العهد رئيس مجلس الوزراء صاحب السمو الملكي الأمير سلمان بن حمد آل خليفة لدى زيارته دولة الإمارات العربية المتحدة الشقيقة في زيارة رسمية، إذ تم التوقيع على مذكرات تفاهم عدة تختص بالتعاون الثنائي بين مملكة البحرين ودولة الإمارات العربية المتحدة الشقيقة في مجالات تغير المناخ والتعاون البيئي، والذكاء الاصطناعي في قطاعي النفط والغاز، واتفاقية الدعم الفني لصناعات المنبع وتختص بتطوير المواد الهيدروكربونية التقليدية وغير التقليدية، بما في ذلك تطوير الخزانات الضيقة والمشاركة في تطوير حواف النفط وأغطية الغاز وتحسين استخراج النفط وتحسين استخلاصه والإدارة المتكاملة للخزانات وإدارة الحقول الناضجة.

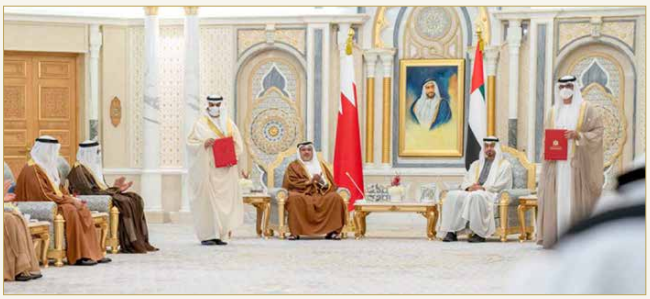

ووقع مذكرتي التفاهم والاتفاقية من الجانب البحريني محمد بن دينة ومن الجانب الإماراتي كل من وزير الصناعة والتكنولوجيا المتقدمة في دولة الإمارات العربية المتحدة والمبعوث الخاص لدولة الإمارات للتغير المناخي ورئيس مجلس إدارة شركة أبوظبي لطاقة المستقبل "مصدر" والعضو المنتدب والرئيس التنفيذي لشركة بترول أبوظبي الوطنية "أدنوك" ومجموعة شركاتها سلطان الجابر، ووزيرة التغيير المناخي والبيئة بدولة الإمارات العربية المتحدة الشقيقة مريم المهيري.

وقد نوه بن دينة بما وصلت إليه دولة الإمارات العربية المتحدة من تطور وازدهار متسارع في مجال الابتكار والذكاء الصناعي، حيث باتت حاضنة للعقول والخبرات في الذكاء الاصطناعي من خلال المبادرات والبرامج والمشروعات الحديثة التي تطلقها لاستقطاب الطاقات المتخصصة في هذا المجال من مختلف دول العالم.

وأشار إلى أن مذكرات التفاهم تهتم بالبحث والتطوير في المجالات ذات الاهتمام المشترك، بما في ذلك الاستخلاص المعزز للنفط واحتجاز الكربون واستخدامه وتخزينه وتقنيات استدامة الغاز.

وأوضح أن مذكرتي التفاهم تهدفان لإنشاء إطار عمل محدد يمكن من خلاله تسهيل تعزيز التعاون الثنائي وتنفيذ المشروعات والمبادرات والبرامج وتبادل المعلومات والخبرات، وتعزيز التعاون بين البلدين الشقيقين من خلال التخطيط، وعملية إدارة المخاطر المؤسسية وتقليل المخاطر المالية والتشغيلية أثناء الأزمات وتحسين قائمة المنتجات والإيرادات.

روابط الأخبار

https://www.instagram.com/p/CWFCqUNINtE/?utm_medium=share_sheet
إستمرار إنخفاض الإصابات.. رصد 15 حالة جديدة بكورونا والوفيات
https://albiladpress.com/news/2021/4775/bahrain/732739.html
السلوم: وسام الأمير سلمان بن حمد حافز للكوادر الطبية
https://albiladpress.com/news/2021/4775/bahrain/732762.html
مملكة البحرين ودولة الإمارات العربية المتحدة توقعان على 16 اتفاقية ومذكرة تفاهم
https://albiladpress.com/news/2021/4775/bahrain/732728.html
توقيع مذكرة تفاهم للتعاون في المجالات الصحية والمخزون الطبي مع الإمارات https://alay.am/p/53cg#.YYs8igx9bFs.whatsapp
«العسكري» يُنهي معاناة مريض من ورم دموي حميد في الأذن الوسطى https://alay.am/p/53bs#.YYs-0OFW7sg.whatsapp
وزيرة الصحة تشيد بتوقيع مذكرة للتعاون الصحي بين البحرين والإمارات http://www.akhbar-alkhaleej.com/news/article/1273744#.YYs_AoocoqY.whatsapp
morearticles/Bahrain https://alwatannews.net/article/973346#.YYq6T2pZiro.whatsapp